No 9313 Shanghai Saturday July 19 1930. THE EASTERN TIMES Published every morning including Sundays

時報

民國十九年七月十九日 星期六
今天二張售大洋三分
第九千三百十三號
中華郵政特准掛號立券認爲新聞紙類
中華郵政特准掛號立券按照總包特別優益寄遞之報紙

中華國產聯合大商場

◉今日開始營業歡迎各界參觀

中華實業不振遂致舶來品充斥於市場利權日見外溢經濟日受侵略欲求挽救之道非提倡國貨推銷國貨不爲功本場之設即以宣揚國產爲主旨務使國人均能購用國貨則洋貨不待抵制而自絕矣茲定今日起正式營業敬希各界士女聯袂偕來曷勝歡迎之至

聯合國產廠商數百家◉陳列各界士女日用品◉製造精良美備◉售價格外底廉◉

營業時間上午九時起至下午九時止

◆上海南京路前市政廳◆

◆電話六四三零九八號◆

個性教育論

陳德徵著

（上海市教育局叢書）一册 定價三角 郵費一分

個性教育專指「教養個性」而言，如對於低能兒之個別教授，即個性教育施行之一種。本書共五章，分論學校不適應兒童個性的原因，適應兒童個性的方法，統計的結果，施行個性教育所發生的問題，施行個性教學法的步驟等。本書對於個性教育介紹幾種可以施行的方法，足供研究教育者之參考。

商務印書館出版

南洋模範中小學招生

學額—高小預備班四十名
報名—八月七八九二日
考期—八月十日上午八時起
地址—上海徐家匯交通大學南院本校
簡章—函索須附郵票一分 1933

蘇州私立樂益女學初高中小學部招生

本校招收高中一年級初中及小學各級新生（考期）八月二日（章程）函索即寄（校址）蘇州王廢基 1886

蘇州私立晏成兩級中學暨兩級小學招生

本校新校舍准於秋季開學時落成故特增闢學額於七月十七日八月二十一分二次招收高中二（文理商三科）高中一初中三初中二初中一上學期及初中一下學期新生附小各級亦均添招新生函索詳章附郵即寄 1887

川沙縣私立顧氏懿光女學招生

編制小學初級四年高級二年 年齡不限衆收十五歲以下男通學生 納費每學期學費初小二元高小三元四元半膳十二元雜費一元宿費不收 全膳二十 插班隨到隨考 開學八月二十六日 校址川沙東門外 報名處川沙本校上川汽車公司各站上海黃浦灘七號半斜橋記帳房 1853

南京路市政廳原址

同樂場

優美戲劇 新奇藝術 今日開幕 特別贈品

轟傳已久之同樂場、今日正式開幕矣、羅致各種游藝戲劇、無不新奇出衆、加以足慰諸君子之渴念、京新劇先進鄭正秋先生之新劇、尤爲難得之機會、京戲則有小三麻子韓長寶富雲霞等諸名角、餘如馬戲班飛飛團等驚人絕技不下百餘種盡屬一時人選、場內座位舒適、屋宇高敞、避暑行樂、第一勝地、特備優美應用之贈品、人人可得、備作紀念、優點極多、不及細、各種游藝名稱詳細節目、請閱新申兩報戲目類本場廣告可也

浙江興業銀行廣告

本銀行於前清光緒丁未年設立至今二十四年收足股本總額二百五十萬元公積金計銀元一百八十三萬三千餘元股份準備金計銀元四十萬元辦理各種存款放款匯兌押匯各種業務並辦儲蓄自設保管庫貨棧並發行兌換券分一元五元十元三種發行公開準備金與營業準備金完全劃分

總行上海北京路七八號　房地產信託部上海四川路七四號　西區分理處上海靜安寺路西摩路口
虹口分理處上海百老匯路蓬路轉角　杭州分行杭州三元坊　漢口分行漢口歆生路
天津分行天津法租界二十一號路　天津分行河北分理處天津單街子東口　北平分行北平公安街新大路

明華商業儲蓄銀行

用最近科學方法經營銀行業務
爲顧客謀便利　爲存戶謀安全

北京路河南路口

分支行及代理處
青島 天津 北平 寧波 漢口 南京 杭州 蘇州 濟南

法商

永年儲蓄會啟事

本會籌足上海通用銀圓資本十萬元業經呈奉案辦理有獎儲蓄以獎勵節儉提倡儲蓄爲宗旨辦法穩安手續完善準備充足希望豐厚現已籌備有緒一俟正式開幕再將各項章程登報露佈有志儲蓄者祈先注意焉
洋董事長 費律 巴熱龍
華董事長 顧庭堅 董事 朱明唐 徐達
監察 顧錦道 傅寶光 總理 顧導笙 胡詠德 張序笙
會址上海法租界愛多亞路二十九號 電報掛號六一〇四 協理 徐茂青

訃告

寒門不幸 顯妣 元配文夫人慟於民國十九年陽曆六月二十四日午時疾終哈寓內寢距生於前清同治元年八月一日巳時享年六十九歲不孝男□等隨侍在側親視含殮遵禮成服茲擇於國曆七月三十日開弔三十一日候靈八月一日成主八月二日發引扶柩回雙城原籍安厝擇期再行安葬恐計未周特此奉聞 孤子運升運昌運啟泣血稽顙 期服孫小六興稽首 齊衰 泣血稽顙 降服子 族繁不及備載

通信處哈爾濱南崗花園街三十四號

上海市政府布告 第一七四號

爲布告事照得本市職工例假日期曾經本府呈奉行政院核准布告在案查本市各商廠於中央規定革命紀念節日工人停工照給工資者固屬多數間有未能發給者亦復不少此種情形既非持平之道且屬違背國家功令亟應一致遵行以免偏枯而杜糾紛除指令社會局呈請布告轉飭外合行布告全市商廠一體凜遵須知革命紀念節日既奉明令規定工人停工齊自應一律發給毋得故違致干未便切切此布 中華民國十九年七月十八日 市長張羣

上海南京 有正書局兼售北平故宮及古物陳列所出版

金石書畫數百種

上海四馬路望平街有正書局啓

上海市社會局爲（勸市民購食米麵粉以）（免奸商居奇抬高米價）事佈告第一六〇號

[illegible]

上海市社會局 七月十四日

馬崇鑣律師續任上海馬敦和帽莊常年法律顧問

事務所上海老西門內蓬萊路大華里 電話南市一二三九〇號

中國國民黨上海特別市執行委員會民衆訓練委員會通告第二十五號

爲通告事茲修正本市工商同業公會組織程序第一條但書一號規定凡組織同業公會須有同業七家以上之連署推舉代表備具理由書及發起人履歷表正副本各一份向本會申請許可一合行佈告周知此告中華民國十九年七月十九日

隴海正面復激戰 右翼戰事未停

◎路息、隴海線晉軍、昨向中央軍正面陣地攻擊被擊退、（徐州十七日電）

◎隴海線戰事注重右翼、雙方力爭、戰事尙未停（北平十八日電）

◎朱紹良電京、隴海正面自十一日起、戰鬬激烈、敵屢攻、均被擊退、刻令八師跟踪追擊中、（南京十八日電）

大汶口北接戰

◎路訊、津浦線中央軍、昨在大汶口以北與晉軍有接戰、（徐州十七日電）

◎津浦線晉軍因中央軍方面兵力增加、李生達曾赴南驛向傅作義請示、決定亦向泰安南助戰、主力戰仍趨重津浦方面、（北平十八日電）

劉郁芬被擊退

◎軍息、十七日晨、敵劉郁芬復急犯靑龍潭逍遙鎭、當被擊退、向臨潁潰竄（南京十八日電）

◎漯河十八日電、十八日晨發現敵鐵甲車在臨潁南活動、當被我西平鐵甲車猛擊、激烈相持後、敵車砲盤中彈燬壞、乃駛向北竄、（南京十八日電）

◎楊虎城電京、十六日攻克葉縣、（南京十八日電）

何應欽之樂觀語

◎何應欽談話、平漢線徐楊蕭各師、分兩路越許昌、隴海線佔蘭封陳留、津浦線迫近泰安、最短期間、可將汴鄭濟南完全克復、四八路及滇軍、分由大溶江恭城平樂桂林柳州進攻、張桂軍即消滅、（漢口十八日電）

覃振等赴晉豫

◎覃振冀貢泉及中外記者十餘人、十八日晚離平赴石家莊太原鄭州開封等處、（北平十八日電）

齊燮元過平

◎齊燮元十八日偕何恩溥賀德麟等抵平、當日轉津、擬往濟南、（北平十八日電）

蔣光鼐部人員赴漢

◎蔣光鼐昨電令在長沙人員、一律尅日赴漢待命、（長沙十七日電）

宋鶴庚赴漢轉京

◎湘建廳長宋鶴庚、奉何鍵命、於十七日晚乘輪赴漢、與何應欽晤後、即赴首都、向國民政府報告一切要公、（長沙十七日電）

湘省計劃會剿彭黃

◎四路總部以彭黃竄擾湘東湘北一帶、終爲湘鄂贛三省之患、已決定具體計劃、會合湘鄂贛三省軍團、力事痛剿、務絕根株（長沙十七日電）

陶廣部駐常澧

◎三十一師師長陶廣、奉命率部接防常澧、十六日晨由省乘輪赴常、（長沙十七日電）

劉建緒返長沙

◎十九師長劉建緒、十七日由衡來省、向何鍵報告最近剿張桂殘部情形、並請示機宜、（長沙十八日電）

八路軍攻平樂 行營職員赴梧

◎余漢謀師及黃任寰旅、定十八日總攻平樂、葉肇旅十七日已抵龍窩墟、距平樂十餘里、（香港十八日電）

◎八路總部參謀處長唐灝靑、十七日率行營職員及憲兵一隊赴梧、（香港十八日電）

◎黃任寰旅十七日進駐灘陽、本人抵永明、（香港十八日電）

◎龍雲電京、已派滇軍兩師推進柳州、堵截張桂軍、（南京十八日電）

呂案兇手槍決

◎呂煥炎案兇手馮名聲、十七日由八路總部軍法處長鄧慶史提訊、馮認供不諱、即宣佈死刑、隨押赴紅花岡執行槍決、呂親屬五人亦到塲、觀行刑、（香港十八日電）

何公敢長財廳 就職有待

◎財部電省、准任何公敢長財廳、何定十八日就職、省縣指委以何有國家主義嫌疑、電京請收回成命、何延期就職、候省府後命、（福州十七日電）

閩陸戰隊接防泉州

◎省令陸戰隊第二旅接防泉州、（福州十七日電）

◎泉州民團與高爲國十八日無戰事、省府令陸戰隊第二旅林壽國接防泉州、林部魏營十八日已入泉州、陳營將繼到、林十八日自興化抵廈、定十九日晨入泉、（廈門十八日電）

津關收入減少三分之一

◎據辛博森致閻錫山之報告、天津海關自六月十六日接收以來、迄今已滿一個月、此一個月中之收入、總數爲一百二十萬兩、比諸向來減少約三分之一、目下正在銳意從事擴充、據當局者言、今後一個月內、必可完全恢復原狀、前項稅款中、四十五萬兩已送往上海、（北平十八日國聞社電）

徐州戒嚴防共 平安無事

◎徐州警備司令部十六日據報、有共黨圖謀暴動消息、當晚即行戒嚴、九時後禁止通行、結果安寧無事、（徐州十七日電）

徐州暴風雨 電線損壞修復

◎十六日晚暴風雨、各路電線有損壞、已修復、（徐州十七日電）

江陰組設後方醫院

◎總部派張昌纛十八日來澄、擬組第二十六後方醫院、派傷兵千名運澄、（江陰十八日電）

北平彙聞

◎閻錫山十七日匯發樊鍾秀治喪費二千元到平、（北平十八日電）

◎張蔭梧電獎王錫符維持北平治安得力、（北平十八日電）

中俄會議定八月一日開幕

◎瀋陽電、莫德惠電京、中俄正式會議、定八月一日開幕、中俄一切問題、將於此會解決、（南京十八日電）

英美領事赴延平 援救困處之敎士 被擄女敎士勒索十萬

◎茲接福州消息、該處美領事已偕英領事赴延平援救困處盧興邦所佔區域內之英美敎士若干人、二領事所乘二小輪、懸英美旗、且由雙方塡給通過戰線之證書、又本月初在忠安辛建寨途中爲匪共擄去之女敎士尼特爾登與哈里森二人、迄未出險、哈女士近由匪首勒令書寄一函、謂當從速於半月內以十萬元送交共產政府、否則渠與尼女士將遭槍斃云云、英美領事現擬設法營救之（北平十八日路透電）

國務會議

◎國府十八日開第八十五次國務會議、出席委員林森、戴傳賢、宋子文、王寵惠、胡漢民、譚延闓、孫科、朱培德、陳果夫、㊀決議公佈鄉鎭坊自治職員選舉罷免法、㊁行政院呈送修正中美航空合同請備案、並請即令原中國航空公司結束、廢止其舊條例案、決議照立案、舊航空公司結束條例廢止、㊂決議任命楊公春爲漢口市社會局局長、黃振興爲公安局局長、王怡莘爲敎育局局長、吳國楨爲財政局局長、陳克明爲工務局局長、李博仁爲衛生局局長、董修甲爲參事、㊃決議任命劉芳秀爲軍政部航空第三隊隊長、楊官宇爲第四隊隊長、田曦爲第五隊隊長、周實衡爲第六隊隊長、㊄司法院呈請由院加派嚴景耀爲第十次國際刑罰會議專門委員案、決議由司法院派往、（南京十八日電）

國府命令

◎國民政府、十八日命令、㊀行政院院長譚延闓呈、據浙江省政府主席張人傑呈稱、秘書處秘書樓金鑑呈懇辭職、請免本職、應照准、此令、㊁行政院院長譚延闓呈、據浙江省政府主席張人傑呈請任命劉石心爲浙江省政府秘書處秘書、應照准、此令、㊂行政院院長譚延闓呈、據海軍部長楊樹莊呈請任命程帽賢爲海軍魚雷游擊隊司令處參謀、應照准、此令、（南京十八日電）

首都紀要

◎財部爲免除粵海關區域稅收走漏、曾電轉梅樂和與港督商洽、在香港九龍境內設立分關、梅已與港督商妥、呈復可無問題（南京十八日電）

◎粵財政特派員范其務電財部、十七日由港來京、接洽裁釐、並報告粵省財政狀況、（南京十八日電）

◎駐墨公使李祿超尙未到任、外部令熊崇志暫代使事、（南京十八日電）

◎軍部委林福元爲首都航空修理工廠廠長、（南京十八日電）

遼省霪雨

◎遼省十五日起霪雨、歷三晝夜、迄未止、各田縣地多被沖壞、（瀋陽十八日電）

平交大院長病逝

◎交大院長沈琪、十七日夜在平病故、（北平十八日電）

北平公債市況

◎十八日公債市、九六開盤一四三、收盤一四一五、成交十萬、（北平十八日電）

四八兩路軍將會攻桂林 李澤民部請收編 徐漢臣部已解決

長沙通訊、桂張軍退桂、第四路軍跟踪追擊、已攻克全州灌陽、曾誌前報、十四日何鍵在紀念週報告、謂八路軍已派兵一部份出龍虎關、向恭城進擊、陳濟棠派兵向荔浦推進、計算日期、現在應已到達、第四路軍第十九師與陳光中旅、於克全州之後、即向桂林進逼、最近據報、竄回桂林之殘敵、擬向柳州退走、昨接雲南龍總指揮來電、已出兵由南寧向柳州堵截、是殘敵已陷包圍之中、相信不久可在桂境以內、將其解決云云、又據第十五師參謀長劉膺古與人談話、謂桂張軍自退至桂林後、以四八兩路軍節節進逼、勢不能支、故決棄桂林、向柳州馬平退走、桂林城之收復、只在目前云云、

由寶慶竄出之桂軍李澤民部、曾於退出寶城之後、請求四路軍收編、未得允許、故該部又由新寧竄武岡、復經四路軍第十六師師長羅藩瀛部之彭位仁旅率同章亮基團向武岡追擊、現已將武岡收復、李澤民不能再行支持、王某已隻身逃走、所有殘部、概交王某暫時統率、按彭旅亦爲奉令入桂追擊部隊、請受編制、現決計俟李澤民部解決、即取道梅溪口入桂、與陳光中李覺各旅、會攻桂林、

前淸鄉司令部曾遣徐漢臣赴湘南一帶、收編湘粵邊境散兵潰卒、原冀免散兵等貽害地方、乃徐於桂軍入湘後、竟受桂軍委任、編入桂軍、及桂軍退走、徐仍逗留寧遠一帶、肆意淫擄、意在爲桂軍後衛、且欲爲桂軍牽掣追擊之兵、幸經第十九師分途圍勦、將其擊潰、昨據該師劉師長來電、已將其全部解決、惟徐漢臣已被逃逸云云、

浙緝私局改編 新委各大隊長

兩浙鹽務緝私局近自甄紹棨接任後、以察核內情、非改編史營爲隊、不足以資統一、爰於日前赴滬、將此事請示於財部緝私處溫處長、即經批准、甄回局後、將前各營長一律調委、除第六營長王一匡被控撤辦、及第二營長祝楚池•第五營長王中岳•第七營長呂佐國撤職另候任用外、並委林希超陳超漢甄錫球朱旭初等遞補之、玆將新委各大隊長錄下、第一大隊長舒言•第二大隊長凌希超•第三大隊長李國幹•第四大隊長羅欽•第五大隊長陳紹漢•第六大隊長甄錫球•第七大隊長羅倬漢•第八大隊長朱旭初•第九大隊長蔡清靜•第十大隊長郭繼儀•委狀均已分發、新任之四個大隊長、於十六晨前往接事、

蓄婢登記 浙民廳奉部令

蓄養婢女、早在禁例、浙民政廳昨奉部令、舉辦蓄婢登記、以明瞭蓄婢者之待遇、同時廣設貧女敎養院、以便收養、民廳奉令後、已通令各縣市遵照、登記辦法誌下、㊀凡蓄有婢女者、一律率同婢女、到警察機關登記、將婢女原來姓名、年庚、出處、體格、親屬、及買價詳爲記載、並發給登記證以資證明、㊁凡蓄婢女、隱匿不赴登記者、一經發覺、從重科罰、㊂凡蓄婢女未領登記證、准房主或鄰里報告、否則同科、㊃凡戶籍調查、須詳爲査記婢女之來歷、及其一切生活狀況、㊄婢女登記後、達到相當年齡、應准其自由擇配、不得出賣、如遭虐待或出賣、應准隨時報告登記機關、㊅登記機關應隨時派員査察、婢女出配時、應向登記機關報告、並准撤消登記證、㊆婢女在未出配前、應使其有受敎育及職業之機會、㊇婢女登記之後、應恢復原來姓名、不得與主人同姓、㊈婢女未到法定年齡、不得使任笨重勞動工作、㊉各地政府、應設貧女敎養機關、並宜鼓勵慈善團體、廣爲設立、以便收養、而杜販賣、㊉㊀未蓄婢女者、自通令之日起、一律不准蓄養、倘經察覺、按販賣人口律從重科罰、

魯滌平報告剿共 朱毛等擾亂計劃不成 吉安贛州匪共已擊潰 景德鎭已派張團前往

南昌通信、朱毛彭黃等股匪共、曾有分途擾贛之計劃、故贛省剿匪問題、爲一股人士所注意、魯滌平主席於紀念週報告云、朱毛當張桂殘部竄到湖南之時、以爲長江必定要起極大之變化、於是便計劃集力奪取江西、朱毛折回贛東、彭德懷匪進竄贛北、黃公略圖攻吉水、同時以南昌爲目的、此等計劃、係被寧都縣長破獲共黨機關搜査得來、彼等以爲有機可乘、不知結果成爲泡影、在吉安方面、此次黃公略進攻之時、鄧英師長率領所部努力還擊、匪方死傷千餘、黃本人亦負重傷、同時在贛州方面、也有另星匪共進攻贛州、當被馬旅長加以痛擊、現在已退竄雩都興國一帶、我們推測他們之企圖、不外是想會攻吉安、或謀取撫州、但在吉安方面、有鄧師長坐鎭、並且實有三旅以上之兵力、分駐撫州新淦吉安一帶、可保萬全、在贛北南潯路一帶、有五十三旅全旅兵力、及陳雷一獨立團、此外尙有補充團一團、駐在九江、警備團一團、駐在南昌、彭德懷決不敢輕來嘗試、至於方志敏邵式平等、日前攻下景德鎭、實在是該地當局之疏忽、因時値大雨滂沱、而地方上事前未有佈置之故、現保安處已派張超團長前往、當可不成問題、不過在討逆軍事緊張、本省匪患未肅淸之前、希望一般民衆要鎭靜、切不可無事自擾、如日前某街上因有一傷兵足踏西瓜皮、致滑一交、便憤怒、拾起西瓜皮、追那喫西瓜皮之人要打、隨跑隨追、秩序因而大亂、各商店因而紛紛關門上板、好像大亂臨頭、實則沒什麼事云云、

蘇州 葛霽虹收押 無人作保

唯亭小學敎員葛霽虹、誘騙女生洪秀英來城同寓旅社、由洪父洪勤芳到城尋獲、鳴警解究、前日解送地方法院檢察處、經賴檢察官偵査後、交保候傳、已誌前報、退庭後、由法警帶同葛霽虹出外覓保、無如股實商家、因庭諭須隨傳隨到、均不敢負此責任、且以葛此等行爲、多不願作保、致奔走半日、卒因無保可覓、仍由法警帶葛返院報告、旋奉令發所收押、

農民被刦

西華鄉談家嘴、農民華世金家、於前日突來盜匪十餘人、以木棍擊傷華妻頭部、刦去洋三百五十元、昨日呈縣請緝云、

大搜査續聞

蘇垣搜捕反動除樂益女校韓鈞鴻、魏均進蔣惟熙、春申小學敎員張逸民、城中敎員葛乃斌、王孟津、甓中山女童子軍楊中賢、船舫巷蔡志華等七人被捕外、公安局曾奉蘇府命令、分往閶門外某茶館搜査槍械、蘇中實小、南禪寺內搜査、結果在獅巷三十五號顧林凡（湘城小學敎員）家搜査反動書籍七八十本、城中學校宿舍、搜獲「[illegible]」刊品五六十種、

圓聽 扁聽……

五洲爽身粉

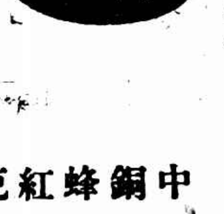

粉質細嫩 清暑清熱

上海四馬路 五洲大藥房發行

暑氣逼人揮汗如雨瘰子斑疹……此乃皮膚病菌……每日用本藥房衛生藥皂沐浴洗身殺菌制汗祛濕消毒浴後搽以五洲爽身粉……各界士女其……

中華衛生藥皂
銅盒衛生藥皂
蜂牌衛生藥皂
紅盒衛生藥皂
克利沙浮水皂
硼酸洗浴皂
■■爽身粉
五洲花露水
五洲■■果子露

駛輪貪懶 誤人生命

往來蘇州木瀆之老公茂小輪、經過橫塘、西跨塘等處、均有碼頭可靠、前(十七)日有住西跨塘馬三保之妻招姆、由城搭乘該輪返鄉、行至西跨塘、該輪於年以上岸者祗招姆一人、故貪懶未將船身靠近埠頭、且僅開駛稍慢而未停輪、其時招姆肩負重担、未能遠躍、致失足跌在碼頭板上、兩足墜入水中、該輪見狀、始行靠岸、不料招姆一足、又爲船身軋斷、痛極暈厥、經人設法抬返家中、不久卽傷重斃命、死後小腹及胸部、亦均發現青色、厥狀甚慘、

大陸號小輪 撞沉孟源拖船

行駛東山蘇州間之老公茂大陸號小輪、十七日在石船浜撞沉保成輪局孟源號拖船、幸水淺未經傷人、十八日由保成經理俞武功呈縣請究、

陸墓電燈走電

陸墓鎭於前日大雷雨時、因齊門外電桿磁碗損壞、致該鎭南市陸義興肉店、任乾手酒店、中市益生醬園、源興布店、及住戶陳子霖等十餘家、所裝電燈綫、同時走電、一時火光四射、或則床帳被焚、或則樓板被灼、樓柱燒焦、秩序大亂、當由公安分所、令看守變壓所之機匠停止放電後、仍然流電、乃用長途電話、通知城內電氣廠、將總門關閉、始免肇禍、現已派匠修復矣、

縣長辭職

吳縣縣長一職、自彭國彥去任後、卽由前民廳長繆斌、委任黃蘊深繼任、最近黃以辦事棘手、曾二度向省提出辭呈在案、一面已請假赴滬就醫、玆聞省方對于吳縣一席、有已屬意前杭縣縣長潘忠甲云、

無錫 巡長毆局長

南門外公安第三分局新任分局長王廷書、爲位置私人起見、卽於是晚發表開革巡長張少甫陳君華兩人、並欲開革巡士六名至九名、以致激起風潮、翌日上午、被革巡長張少甫陳君華、遂爾糾集巡士四十餘人、遂擁至第三分局、向王質問理由、一言不合、竟致互毆、張少甫頭部、被王用手槍擊破、血流被面、嗣被張陳兩人、將王挾持至縣公安局、由徐局長出而訓話、論令王分局長、先赴兄弟醫院治傷、一面論將張少甫陳君華兩巡長加以看管、當時南里各處崗位、完全罷崗、在南城門口某茶肆中啜茗、靜候解決、嗣經三分局局員李礪石、召集全體長警訓話、勸令一律復崗、公安局方面、由徐局長、派督察長錢天雄、赴南里實地調查、一面令該分局局員李礪石、暫代分局長之職、並令第一分局巡長吳權、第二分局巡長劉得勝、調赴南里、暫充三分局巡長、至下午五時許、王分局長與張陳兩巡長、均投赴縣府、請求驗傷、由虞承審員開庭訊問一過、論令雙方飭回、自行醫治、候呈明孫縣長、請示核辦、

一船四命案 續獲要犯

開化鄉雜貨商許見山、與船戶邵阿巧父子三人、在太湖中遇盜被殺一案、業由水警第二區偵探長倪谷生、在吳縣光福鎭、捕獲嫌疑犯錢根實・王坤壽・王龍根等三名、解區訊押、已誌本報、玆由倪探長帶同眼線錢根實、在香山口地方、續獲本案要犯陳杞生、(卽楊杞生)趙善生・秦大榮等三名、並網船三艘、昨已押解來錫、呈送第二區署究辦

梅涇上 盜刼殺人

萬安市大學里、農民王阿德、被盜槍殺一案、其情已略誌昨報、玆悉該事主王阿德家、於前晚十一時、忽來兩盜匪、均攜手槍、口操北音、打門入內、翻箱倒篋、空無所有、其中一盜、忽呼「走錯了」、於是呼嘯而去、事主王阿德、鳴鑼聚衆、奮勇追趕、被盜回身、開槍射擊、王連中三鎗、受傷倒地、嗣經鄰人上前抬回、已氣息奄奄、昨日由王家屬將阿德舁送兄弟醫院、當以傷在要害、不及救治斃命、一面由該圖圖正報告縣府、派虞承審員、下鄉相驗、

松江 剿匪開火 斃一捕四

蘇五屬緝私第四大隊長潘葆忠、率令在朱涇一帶剿匪、十七日下午十二時、率譚梅生中隊長陶隊副等游巡、在錢家圩萬春橋南突遇湖匪百餘人、雙方開火、匪力不支、向南鹿方面而竄、現正追擊、是役格斃于阿榮一名、係劉家圩橋人、生擒四名、盒炮一支、手鎗一支、四人姓名如下、張和尚、四十三歲、金山錢圩人、姚根生、二十歲、平湖人、陳阿早、三十歲、平湖新廟人、湯阿榮、五十三歲金山塔港人、現正研訊間、

提到匪犯姓名

松江縣政府在淞滬警備司令部迎提行刦泗涇盜匪男女十三名口如下、林子成、左士卿、許玉保、王得才、劉志忠、王同有、左生根、洪作江、毛子卿、王長有、干得貴(獨脚)、張王氏、沈陸氏(藏鎗)、

揚州 鄉民聚衆 搗擊豐順輪

運河水勢高漲、十四日開放壁虎大垻後、昨今水漸下落、惟鎭揚航輪、每遇伏汛大發、均停止單放、擇段加帶拖船、自瓜州迄揚子橋爲止、十六日午後二時、福運公司豐順號小輪、由鎭開揚、在揚子橋以上之五里庵河面、岸上鄉民麕集、警告加附拖船、須以五里庵爲止、該輪武揚報告公司後、因遣調拖船籌備不及、遂先附掛救生紅船一艘、於三時開駛、詎行經五里庵、鑼聲四起、鄉民數百人、投擊磚石、傷及乘客、皮破血流、不得已停輪下船、鄉民多人蜂擁而上、搗毀艙間什物、毆傷老槓水手四人、有一鄉民肪部受傷、旋經該管公安分駐所彈壓、將受傷人等、送城投縣核辦、該輪今日(十七)仍停該處、靜候交涉、

壁虎垻 已開放

江北運河工程處因淮運

縣商會 開執監會

縣商會主席王敬庭、暨常務委員等五人、相繼辭職後、會務入於停頓狀態、而近日工作繁重、應付困難、秘書處特於十七日上午十一時函請執監委員聯席會議、討論補救方法、旋經陳縣長出席報告一切、希望協助縣政府維持辦理云

菲議員阿倫索主張 採行反抗與不合作

十八日馬尼剌電、菲列濱立法會今日開會、衆議員阿倫索稱、菲人要求離美獨立、迄無效果、今有擴充行動之必要、故主張對於美國在菲治權、採行反抗與不合作之計劃云、菲島重要政治家對此提議、不重視之、(路透社)

印度已入革命狀況中

美議員謂：

英能放棄印度 美亦放棄菲島

如是則倫敦海約可無存在必要

十八日華盛頓電、參議員白蘭氏今日在參院中提出一議案、謂現下印度確已入革命狀況中、參院應要求國務院出面作此事之調停者、英政府派往印度之代表、措置實未能盡善、若美國負責作調人、則首須顧及印人之權利云云、白氏又謂、細閱密勒氏由聯合社偷到之印度考察報告、可斷定該處現下之形勢、確已趨入嚴重狀態、若英國果能自行放棄印度、美國亦追蹤解放菲島、則[illegible]日上之倫敦海約、可無存在之必要云、現印度國民黨已在此間設立機關、宣傳該黨之主義、(國民社)

十七日西謨拉電、印督歐溫與印人薩普魯及傑雅迦往返函商後、印督已允薩傑二人入獄省視甘地與尼赫魯父子、俾可進言勸其恢復和平、印督一再聲明政府願印人自治之意、惟在印人尚未能自負全責之範圍中、英國暫時予以保障、薩普魯與傑雅迦二人將自行負責與甘地進行談判(路透社)

十七日孟賣電、孟買省長賽克斯今日在孟買立法會演說、痛詆非武力反抗運動員之行爲、謂孟買省因其不良之活動、現漸入於經濟危機中、又謂對於以破壞有秩序的政府爲目的之人、決無與之談判之問題云、(路透社)

十七日孟買電、沙遜商行系之棉廠十家已表示如商業狀況仍無起色、擬自八月十五日起暫行停業之意、此事將牽涉二萬工人、(路透社)

十七日倫敦電、每日電聞報載稱、現信印度甘地正在考慮停止國民之非武力反抗運動、以爲獲得出席圓桌會議討論印度時局與西門報告之交換、(國民社)

埃及群衆 衝入街市

十七日亞歷山大利亞電、今晚羣衆衝入街中、大呼那哈士萬歲、並呼打倒錫基、警察放數槍、將衆驅退、僅有一人微傷、現尚安靖、但軍隊駐於穆哈默德阿里街、終夜未退、(路透社)

十七日開羅電、意公使已致牒埃及政府、抗議星期二暴動時意僑二人被戕事、(國民社)

墨西哥 限制僑民苛

十八日墨西哥電、墨政府通令、凡近來移入墨境之外僑、概須自行證明其入境之合法、受此令之影響者、以俄人及華人爲多、此輩若一經查出未經過入境合法之手續者、均須一律勒令出境、聞被查出無法定之護照者、已有多人云(國民社)

美參院討論海約 兩派仍繼續論戰

十七日華盛頓電、在參院中力促倫敦海約通過之各政府派議員、現爲成就早日追認之手續計、擬提出兩議案、㈠限制每參議員之辯論時間爲一小時、㈡提議由全體參議員一致承認、於下星期二日、(七月二十二日)將海約案票決、此案之用意、在予反對方以各自考慮對票決去取之機會、而避免被空言辯論所左右、(國民社)

又電、一班補助倫敦海約之人員、今日下午聲言彼等擬使參院今日之集議延入夜晚、以促成早日投票而獲勝利之目的云云、限制參議員每人辯論時間之請願、加入簽字者、業已有二十八人之多、向例此項請願有十六人簽字、卽可足數(國民社)

十七日華盛頓電、政府派參議員、今日曾竭力運動使今日之會議延至夜晚、然終被反對派所阻撓而未成、反對派參議員萍漢氏、今日發表其反對海約之意見、謂該約中有一節規定、若遇簽字國中之一決定有增艦數之必要時、則各國艦位限率可照比較而一律加增、又日本有擅斷俄國與中國之六吋炮巡洋艦應加增數量之特權、此均爲該約明文規定、其流弊將伊於胡底云云、今日反對派雖大張厥辭、而統日之結果、政府派之勢力仍駸駸擴張、大有併吞反對派之慨、(國民社)

建德匪共二路竄逃 軍隊分頭追擊

浙江建德南鄉大洋地方、匪共發生暴動、後經省府飭第三團派第二營馳往勦辦、匪共以軍隊開到、分向東西各鄉竄散、復經第五連馳往洋尾埠等處追擊、激戰一次、格斃十餘名、擒獲十餘名、該營第四連在高山一帶追剿、亦經格斃二十餘名、匪共隊長謝樟榮當場就獲、解縣訊辦、該團竺鳴濤團長爲根本肅清計、暫將團部移至建德、已派中校團附呂閬江前往指揮、又聞建德共黨結匪暴動以後、嘯聚至五六百人、現經軍隊追剿、已分三路竄散、一路竄向遂安、一路竄至淳安榮園、一路則向壽昌竄逃、已有竺團長派兵分頭追擊

寧波 源深當盜案破獲

鄞東邱隘源深當被刦贓盜正在追緝、十五日經市偵緝隊偵悉、市公安局巡察第一分隊隊警王龍與該案有關、王曾分得贓物金飾值洋四五百元、藏於鎭海某處、當卽報告毛公安局長、飭令巡察總隊、當晚將王警逮捕、解局密訊、次日以案關重大、卽送四鄉剿匪指揮部核辦、聞該部已取得確供、關於該案匪徒、已飛電各地官廳緝捕、

妓女自殺遇救

妓女李文妃、十九歲、奉化人、幼失怙恃、在原籍竺家村竺姓爲童養媳、十六歲因家貧墮落平康、在本市縣前蕭家橋後街二號陳姓鴇婦門下爲妓、題名陳意蕊、去年一月與鴇婦脫離、自張豔幟於後市濟陽里改名李文妃至五月因虧折歇業、退居海神廟跟四號、處境艱難、今年二三月間由張連古經手、向在上海亞洲旅社爲娘姨之阿彩借洋四十七元、嗣於四月間如數交張攜滬歸還、不料被張吞沒、致阿彩日前來甬、一再索取、伊方知受騙、自念孤苦、生趣全無、遂於十六晚七時隻身離寓、在新江橋投江圖盡、當經救生船救起、由崗警帶入二區一分署、換去濕衣、詰得前情、諭暫留養、候解公安局移送保良所擇配、

餘姚 流水潭 農家被刦

通德鄉流水潭村、農民呂陽春家、十五晚十時許、被着藍布衫袴執槍刀之匪徒十餘人破大門而入、呂陽春亟率家人從後門避走、匪肆刦一小時逸去、損失衣物銀洋約値五六百金、

杭州 學生泅水慘遭溺斃

省立一中一部學生張成常、年十八歲、新昌東鄉市大聚王村人、本年夏季、畢業於該部初中、擬於十七日投考高中、十六日傍晚六時許、張持飯碗至文理學院前蕩內洗滌、不意飯碗墮入水中、張乃脫衣入水撈摸、及碗撈起、擱置岸上、復在水中、戲作游泳、不料水性未諳、漸漸下沈、雖經善游泳者十餘人、入水撈救、但無所得、乃以十二元代價、雇漁人入水、將張撈起、則已面色灰敗、脈搏斷絕、所奇者腹內並無積水、用人工呼吸法急救、亦已無效、乃舁入校內、卽報校長唐世芳、派員報告其保護人、一面電告其家屬、來校棺殮、

查辦緝私排長 擅捕濫刑勒索

閘口所駐緝私第一營第四隊鹽警、以査緝私鹽、誣指怡和祥醬園及瑞康肉店購賣私鹽、並將該兩店夥友拘隊濫刑勒索、激動公憤、浙運署迭據省政府、民政廳函請査究、並據該地村里委會呈同前情後、令飭緝私局從嚴核辦、其原令云、(上略)查怡和祥醬園、向官販李阿廖購買官鹽、於法並無不合、該排長不明肩地情形、輒卽指官爲私、逮捕無辜、濫刑逼供、似此藉詞敲詐、殊屬不法已極、至瑞康肉店有無購私、該排長事前並未照章知照當地警察或村委會同前往搜査、遽行捕人、私刑逼供、亦屬失之操切、據呈前情、除分函及批示外、合行令仰該局長、卽便分別切實查明、依法嚴行核辦、具報候奪、

嘉興團體代表 來杭請願

嘉興各法團、以縣政府公安局長莫潤蕙、縣府秘書方壯猷、剛愎自用、舉動乖張、一以縣府秘書越權專擅、一以公安名義濫施威權、最近違令拉夫、尤爲故反民意、特由縣商民協會・商會・農會・總工會・婦女協會・繭業公所・教聯會・救火總會等推派代表十餘人、十七日乘車來省、先向省黨部遞呈請願書、由項執委定榮接見、代表等詳述情形、請將莫方免職、談話約九十分鐘、驪辭而出、聞十八日尚須分向省府民廳請願、

又嘉興訊、上月十三十四等日、禾地發生拉夫、市面頓形恐慌、地方團體、函請縣府停止、以維市況外、並電呈蔣總司令浙省府、將主張拉夫之縣公安局長、及縣秘書方壯猷停職查辦、得蔣總司令復電、着浙省府查辦後、本縣各法團、及各商號又向民廳控告、民廳正令縣査復中、而縣秘書方壯猷忽向地方分院起訴商號誣告、各法團得訊後、搜集證據、由縣商會、縣商民協會、總工會、農協會、婦女協會、教職員聯合會、救火總會、繭業公所等十餘團體、推派代表十餘人、於十七日上午、乘車赴杭請願、

省府首席秘書 繼任問題

浙江省政府秘書處首席秘書樓金鑑辭職後、另委沈昌接充、玆聞沈氏已任內政部警政司長之職、向省政府電辭首席秘書新命、及建設廳技正原職、張主席已予批准、所有首席秘書職務、將以秘書劉石心升充

派兵赴永康 剿辦匪共

浙江省政府以據報永康縣境內土共猖獗等情、當飭第三團派兵剿辦、該團竺團長已派第三營陳芝範率同該營馳往勦辦、又據該縣縣長王超凡報稱、永武交界地方發現股匪、經派警隊會同民團往勦、已將匪徒擊散、當場格斃十餘名、現已略告敉平、

軍隊調防已竣

溫州防地、仍由第四團駐紮、處州防務、經省政府飭令原駐金華等處之第一團接防、金衢嚴一帶防地、則派第三團由杭開往駐紮、省政府昨據第一團團長劉希文電告、所部已均開至處州、分赴處屬各縣駐防、團部已由蘭谿移至麗水、又第三團竺團長亦電告接防已竣、

陰謀推翻葡政府 軍民被捕多人

十八中葡京電、官場宣佈軍民若干人陰謀推翻現政府者已被拘獲、參加此陰謀者、聞人數甚少、各處防軍、仍擁護政府、(路透社)

德財政案政潮擴大 現變爲賦稅權問題

十七日柏林電、德國政潮勃發不止、且性質之重大、卽將來事過境遷、恐亦不易令人輕忘、且於德意志民族政治生活之進展上、亦將發生重大影響、蓋此次已由黨見之爭、變爲賦稅權問題、政府卽決定援用憲法四十八款、不經國會通過、徵抽新稅抵補預算之不足、而國會內左右派兩大黨之態度、今亦愈趨顯明、社會民主黨昨日對共產黨不信任政府動議、雖未投票、但今亦提出要求二項、一爲彈劾政府、一卽取消總統不經國會手續公佈白得寧內閣財政案之[illegible]法命令、此外共產黨亦有類似動議、目下此三大動議及內閣與本屆國會之運命、咸操於舉足輕重之國權黨掌握、今日下午該黨致函總理、要求立開談判、總理卽將應允延見該黨領袖胡根堡與奧白福倫兩氏、但對於該黨所提擁護內閣之條件、商榷甚久、卒告決裂、據稱明日國會、或將表決彈劾政府案、屆時該黨將羣投贊成票、如此、政府與國會之爭對益顯、(國民社)

英以同情論調答覆白里安歐聯說帖

惟恐削減國聯效能威權

十七日倫敦電、英國現已以同情論調答覆法外長白里安關於歐洲政治上更密切聯盟之說帖、惟慮此種新制度或將削減國際聯盟會效能與威權、而引成各大陸間仇視之趨勢、英政府之意、以爲如將此種提議完全容納於國際聯盟會結構之中、則白里安之理想可得有效力之保障、故英政府建議法國說帖可列入下屆聯盟議會之議程、英復文又謂英政府與海外自治地政府對此說帖須加以愼重與良久之考慮云、(路透社)

十七日倫敦電、歐洲各國對法外長白里安之歐洲聯邦計劃、皆已致覆、最後覆者爲英政府、原擬僅致收到之照會、後忽變計、原文今晚在此間發表、前倫敦各報預料英政府之覆文、將不加贊成、乃今並未表示此意、故衆頗以此爲異、該文初述英政府對白氏之計劃書、已審閱一過、惟覺事體重大、必須與各國政府縝密研究、始能定奪、惟此項商榷、尙未告竣、而法政府所定七月十五日答覆之限期、已屆、故今次牒文所云、僅能目爲試驗性質、文中聲明英政府熱切贊助歐洲各國經濟合作主義、惟以爲此新組合、必須不超出國際聯盟構造範圍、而尤須體諒者、不列顚帝國、實具包羅世界之性質云云、(國民社)

英下院怪劇 議員攫權杖而逃

旋經互扭奪回 無期停止出席權

十七日倫敦電、下院於今日午後開會、工黨左翼議員痛詆政府對印度問題之宣言、後由首相麥唐納建議中止議員白羅克威之出席權、於是左翼議員大忿、羣起騷擾、議員皮爾特竟攫國會權杖而逃、卽經掌禮官與之互扭、奪回此歷史上之神聖物、後由全院以三二一四票對四票通過無期停止皮爾特之出席權、今次紛擾、實爲英國會從來所未有、聞者爲之驚詫、各政黨亦皆怒斥皮氏之無禮、(國民社)

荷蘭橡皮業 決與東印度政府 談判限制產額

十七日阿姆斯特丹電、荷蘭橡皮出產人今日開會、以一〇三票對一八票通過一議案、向荷屬東印度政府談判、以期全體橡皮出產人、連當地人在內、一律限制產額、不得逾一九二九年產額百分之七五、但此項決議尙非最後決定、如不以此項限制爲然、得於六日內撤還其票、蓋投票者於一再考慮後也、聞會場討論歷三小時半之久、此案始通過、橡皮業專家貝格發言頗久、謂荷屬東印度政府之合作、有益於荷屬東印度全部、因其預算大都恃橡皮公司之捐稅、而橡皮業之現狀有不利之影響及於稅收也、本地出產人參加整理計畫、亦復有益、故向政府談判之議案、宜卽通過、此爲救濟目前市況之一法也、(路透社)

日本九州 颶風過境

十八日長崎電、昨夜夜半起九州西部地方、有大颶風襲來、至今晨黎明益猛、市內住房屋頂多被吹去、圍牆相繼崩壞、光景非常淒慘、電報電話、除海底電線外、有全滅之勢、被害頗鉅、據氣候所發表、氣壓七二〇五、風速三〇、目下嵐之中心、在五島南部、正向東北進行、(電通社)

十八日東京電、颶風使九州北部之電氣供給爲之中斷、故報館中印刷廠及其他工業均不能工作、九州北部今夜有多城將處於黑暗中、(路透社)

朝鮮水災損失 一千餘萬元

十八日東京電、朝鮮大水災、據其後之調查、道路被害、九百五十萬元、河川被害、百十萬元、總督府極感痛苦、正在設法籌措修理費云、(電通社)

反省人鬧事
浙江省會公安局前奉省
出白郎林手槍及子彈、而周炳生卽被餘匪用石塊
防範、
發覺有沙船滿載偷運
區祇以區域大小懸殊、
時疫醫院
額穆 六二·六〇 四·五 一〇·六〇 三
湖水警、當即派兵艦二
謁、當由韋以黻副官接

反省人鬧事 將解高院

浙江反省院著明反省人陳敬森等二十三名、在院內鼓動鬪爭、侮辱管理員、高唱反動歌詞、經於本年三月間解送保安處軍法科訊辦、玆經該處訊結、仍將該犯送回反省院、轉解高等法院審辦、

三日嚴防 平安無事

浙江省會公安局前奉省府密令、以七月十六日爲共黨示威之期、事前詳細規劃防制辦法、自十五日起、分派車巡隊巡査隊偵緝隊及軍警聯合處稽査隊四出巡邏、並着各區署嚴査旅館、遇有嫌疑人犯即予扣留解究、至十七日止、省會區域內尚無反動份子活動、僅於十五晚間在下城檢獲反動標語數紙、並在城站某旅館査獲嫌疑犯一名、

杭州鎗決綁匪馬海棠 在富陽臨安等處綁票

杭州通訊、綁匪馬海棠曾於去歲在富陽臨安等處綁票勒贖、並將小肉票周炳生用石塊擊死、經緝獲在案、十八日上午八時、執行槍決、玆將佈告錄下、

佈告

綁匪馬海棠、現年三十三歲、係嵊縣人、居於富陽縣白龍寺、當去年十月三日下午七時、結夥持械至該縣章家塢地方、綁擄裘壽松之十歲幼弟裘壽寶而去、勒贖洋六百元始行釋回、嗣於同年十一月十八日晚間、復糾集匪徒在臨安縣屬橫畈安村、將周全發之六歲子周炳生綁去、具函勒贖、約在餘杭縣境石蛤里附近接洽、被預伏該處之兵士截獲、並於身畔搜出白郎林手槍及子彈、而周炳生即被餘匪用石塊擊死於臨安磨石坑地方、旋由保安隊特務第二營第一連、將該綁匪馬海棠解轉解送訊辦到處、當經傳證集訊、廉得前情屬實、送由本院刑庭判處兩個擄人勒贖罪、依懲治綁匪條例第一條第二條各處死刑、並依刑法第七十條第一款執行一個死刑、檢齊卷判、呈送浙江高等法院加具意見、轉送浙江省政府核准、經同院長函轉過處、准即派檢察官督率員警、於本月十八日上午八時、簽提該綁匪馬海棠一名、驗明正身、押赴清波門外刑場依法執行槍斃、以昭炯戒、

南通 兩艘魚雷艇陷入泥灘中

海軍部湖隼湖鶚兩魚雷艇、十五日晨、當颶風大作時、江潮突漲、竟被沖上泥灘、陷入丈許、不能開駛、陷處距天生港南一里許、刻正雇工起運、需費甚鉅、

傷兵到通

通邑設立第三十後方醫院、第一批傷兵七百餘名、十七日乘大吉輪到通、第二批尙有八百名、定十九日運到、

如皋 颶風爲災

十四日下午七時、如皋地方忽起颶風、溫度驟降、怒號終夜、樹木田禾被刮倒者甚多、城市店牌、多被吹落、電線被吹斷多處、附郭草屋、被刮倒者更不計其數、至十五日十一時、驟降大雨、颶風始息、

宣布特別戒嚴

縣政府以奉省令、共黨密謀暴動、飭即嚴防、當以本縣各區、匪共猖獗、形勢尤爲嚴重、特於十五日宣布特別戒嚴、每晚八時、四城閉門、九時非有口令、不准通行、十時即斷絕交通、並限制監獄及看守所囚犯、接見外人、以資防範、

西行艷異記 (陳重生)

□鹽井有鹽池八千餘口……苛捐悍匪

十七日、晨八時起行。切哥送余等至十餘里、余問幸生「約伊同行至鹽井可否?」幸生亦可、問之、伊亦喜、跳躍而行。北行三十里至老爹溪、渡一鐵橋、橋長五五〇尺、北岸有人家二十餘戶、設有市、市油鹽米麥布煙草之屬、盡四周三十里內之唯一市場也。此地流通之代幣、只有鍋片、大小輕重有定例、發行權屬於鹽井縣知事公署、價値自一文至二百文、土人交易額、大約十千以下者多、故此種幣額、即可活動市場也。又行北二十里至山跳。又北行十二里至鹽井縣城。

鹽井原名鹽巴塘土司、光緒三十一年十一月、趙爾豐派傅嵩炑委員至鹽井設局徵收鹽稅、三十四年七月、趙氏會同四川總督趙爾巽奏設鹽井爲縣、屬巴安府管轄。鹽井縣以產鹽著名、有鹽池八千餘口、池之大小不一、鹽水自地出、入注於池、或熬於鍋、或結於另一池、費簡而收穫多、年產額約四•五〇〇•〇〇〇斤。熬鹽之人、結茅爲屋、或砌石爲爐、爐置鍋一二口、鍋可容三四百斤、以炭及木柴熬鹽水、二日夜可乾一鍋、一鍋乾鹽之重量、達一百三十斤、値二十千文。鹽井有鹽場知事一員、駐此收稅、每一百三十斤爲一包、每六包爲一担、每十担爲一載、五載爲一票、一票鹽納稅三百元、每元合制錢二千四百

(289)

西康東部情形

時報版權不准轉載

文、每包鹽之稅額、爲二千四百文。鹽井鹽之銷場、東及巴安理化雅江康定稻成貢嘎、南至雲南維西中甸、北至昌都以北、西至白馬岡太昭嘉黎一帶、但以道路修阻、運輸維艱、土匪肆刦、關卡苛徵、(康定巴安理化間、專有征鹽井鹽之附加稅之卡、每包五角、自巴安至康定凡七卡、是每包之外、又增加三元五角、且卡丁需索小費、動輒千百、不與則扣留、)以是銷路漸低落、(鹽價太高、土人往往減少消費額、)而出產亦以減少矣。

□以未嫁而生子爲榮……喪葬居然有禮

是日、余等寓一皮貨店中、店主雲南維西人、馬姓、自云「祖先爲湖北人」、以余視之、或爲較進化之麼些人也。彼等自稱爲漢人者、因恐漢人之輕視耳。彼頗和藹、善交際、安置余等於後樓、一石碉也、凡四層、二層爲主人住室、余等住三層、黃差遺等住四層。主婦爲那馬族。那馬本民家、即僰人也、大部分居於雲南西北境之蘭州土司部內、(在怒江猓江流域、西經十七度至十八度、北緯十六度三十分至十七度五十分之間、其西即高黎共山脈、片馬所在地也、其南屬騰越、其東南屬大理、)其先本漢人、流入蘭州、當元代、麼些人謂之那馬、言語與民家無異、男女衣服之飾、雜用古宗人及麼些人之制、受制於麼些土官。女嫁而已養子者、從夫姓、夫且喜、以「其婦之能養子、必賢而有色、

(290)

匪徒圖襲農場

掘港中一區縣立農場、於十一日下午十時、突來匪徒三四十人、持步槍三十餘支、圖襲農場、而該場工作人員、本因匪患、已遷來掘市、故匪徒旋即向東南逸去、

江陰 蒲鞋橋 匪刦兩家

東外距城一里許蒲鞋橋、係一小市集、十六晨二時許、徐萬盛米行被盜八人、打破後門而入、至米行主老母徐沈氏房中、刦去銀洋衣飾約値數百元、又至隔壁吳義泰米行、刦去三百餘元、事後由鎭長報告一區公所、呈縣請緝、

檢査嚴密

十五十六兩日特別戒嚴、檢査客棧行旅、較平日嚴厲、十六日午後、北外江口派出所、在東圩岸王永興小客棧、査獲湖北人王澤田一名、身攜鈔票洋七百四十元、現洋六十七元、以其可疑、遂解分局、經崔分局長訊問、據供在怡和公司德和輪、充當茶房、此次由常州來江、鈔洋係常州東外人嚴子林託帶往上海、並在身畔搜出戴雋山戈倫世遺殿卿名片、有似客籍土販之名、崔分局長正在査明核辦、

海門 米價騰貴 麥亦大漲

本縣元麥、近因米價騰貴、(每石上和二十三元零、)麥之銷路、更形暢旺、而四鄉到貨不湧、市況大漲、每石現叫至八元五六角、較日前增高元餘、聞仍有繼漲之勢、

颶風過境 交通被阻

本縣自十四日、颶風過境、四鄉高粱玉米、電線房屋、損失甚巨、滬輪兩班未能開海、致滬海兩地報紙、積壓兩期、無從運遞、郵件三班未得送出、十七日滬輪抵海、始恢復交通、

私運元麥 呈縣査禁

連日本縣元麥、市況日增、據聞係由奸商私運出口、現青龍等港、均發覺有沙船滿載偷運、刻經民衆呈請縣當局、令飭食禁、以維民食、

常熟 教育經費 力求撙節

本邑教育經費、以縣初中等校開辦、新預算成立、每年需款三十餘萬元、惟近三年來、連年虧耗、計十六年虧三萬餘元、十七年虧五萬四千數百元、十八年內歸還舊欠後、約又虧耗三萬餘元、統計三年來之損失、已十一萬餘元、現因經費拮据、教職員薪金、時有拖欠、(近又欠三月)、玆聞謀縣長與高子山教局長籌商辦法、竭力撙節經費、並裁減教員、及裁併教室、如是每年可省去三四萬元、

青浦 各機關團體挽留縣長

青浦縣長沈庸、近奉廳令調任丹陽、青浦地方各機關團體如黨整會・商會・教育會・款産管理處・教育局・建設局・縣立農場・及全縣十三區區公所等、聯名分呈縣政府・民政廳、詳陳青邑縣長屢易之痛苦、暨沈縣長到任後之政績、要求免予更調、

高郵 贖回肉票

二區公田廟對河、陳長貴之八歲子、前被匪綁去、昨出洋二百餘元、肉票由綁匪送來云、

米貴慘死

近來米價高昂、慘死者甚多、昨縣屬吳家莊貧民王老三夫妻二人、因無資買米、在外挖取草根充食、乃有毒性、遂雙雙死去云、

嘉定 周姓火酒案向高院上訴

本縣轟傳之火酒案、前經縣政府、傳訊兩造、將抄獲之火酒、送請中央衛生試驗所、化驗無毒、現周姓以同行嫉妒、無端受損、向高等法院提起上訴、業經受理、向縣提取全案卷宗、縣府已將該案宗卷、調集呈送高法院、

變更自治區 奉令照准

本縣自治區域、原分八區、祗以區域大小懸殊、諸多窒礙、經縣行政會議、議決變更成案、重行劃併、呈請民廳核示在案、業奉民廳指令、准予變更、但須俟各區鄉鎭長選舉完竣後實行、以免糾紛、並將前畫區委員會、所擬分畫六區之計畫、送廳備査、

時疫醫院 業經開幕

南翔紅卍字分會、日前推請吳鵬高爲主任、籌設時疫醫院、假翔商會所爲診察所、翔公校舍爲病房、聘請張近璣陸鳳文諸醫士、担任診院、已於昨日開幕、

吉省富力調査 面積 人口 富力 統計一等六縣二等八縣三等二十七縣

吉林通信、今春省府令民政廳、調査全省富力、該廳轉令各縣、現已調査完畢、製爲統計、其調査方法、面積以五百方里爲一分、人口以一萬爲一分、富力以二萬元爲一分、滿五十分以上者列爲一等、四十分以上者爲二等、不及四十分者爲三等、計一等縣六縣、二等縣八縣、三等縣二十七縣、乾安設治局人口甚少、未列入、各縣富力如下、(單位分)

縣別	面積	人口	富力	列等
永吉	一五•三九	六六•六	一五四•四	一
寧安	一六六•六〇	一三•六	四三•〇	一
長春	四六•二〇	五一•一	七一•七	一
扶餘	六九•四〇	三九•九	五六•二	一
雙城	四八•六〇	三七•五	七二•九	一
延吉	八三•三〇	一五•五	二二•七	一
楡樹	五六•〇〇	四〇•一	四九•〇	二
延壽	九二•六〇	二七•八	二一•九	二
磐石	八五•〇〇	七二•七	一九•七	二
德惠	四二•六〇	三九•八	四二•二	二
賓縣	六四•六〇	六•五	三〇•一	二
濱江	一一•五〇	一八•三	九二•四	二
依蘭	七五•六〇	五•八	二〇•一	二
琿春	六四•八〇	五•二	一二•二	二
撫遠	二一七•二〇	〇•一	〇•五	三
敦化	五九•四〇	四•二	五•九	三
葦河	一〇一•七〇	四•二	七•二	三
伊通	五一•八〇	三六•七	二一•九	三
錦蘭	四九•四〇	三〇•六	二一•七	三
同江	九八•七〇	一•一	一一•三〇	三
樺川	五六•〇〇	一〇•六	三一•二〇	三
農安	五五•六〇	一七•八	二二•三〇	三
五常	五四•〇〇	二一•四	一九•五〇	三
密山	六八•〇〇	一五•六	一〇•八〇	三
樺甸	五五•五〇	一二•一	一五•三〇	三
穆稜	六四•〇〇	〇六•〇	一七•三〇	三
東寧	六九•四〇	二•七	六•九〇	三
額穆	六二•六〇	四•五	一〇•六〇	三
雙陽	二八•七〇	二〇•一	一八•六〇	三
富錦	四四•四〇	九•八	一四•五〇	三
和龍	六一•七〇	一•五	七•七〇	三
方正	五九•四〇	五•〇	六•二〇	三
寶淸	六四•八〇	二•六	二•〇〇	三
納河	六〇•二〇	五•七	〇•六〇	三
虎林	六一•七〇	〇•五	一•七〇	三
阿城	一五•四〇	一八•四	二八•二〇	三
長嶺	三七•〇〇	一六•九	五•四〇	三
汪淸	三七•〇〇	三•一	九•九〇	三
濛江	四六•二〇	一•一	一•六〇	三
勃力	四三•二〇	二•三	二•二〇	三
珠河	三二•四〇	五•七	八•八〇	三

嘉興 組織書畫會

近有書畫家天台山農、盛萍旨等組織鐫李金石書畫會、設社址於寄園、正在徵集會員、

土布郵包稅 奉令免徵

嘉興郵包稅局、昨奉省局令云、土布一項、關係國貨之盛衰、現在國民政府、正値提倡國貨、自應將該項土布之郵包稅、一律免徵、以釋商民重負、而符提倡之本旨云云、該局已布告免徵、

紗線捐 准予減徵

嘉屬紗線業及布襪業、以捐率苛重、特組織請願會、及六縣商會推派代表、共同赴省請願、以期酌減徵捐、現悉省府方面、經省政府委員會議決、准予減徵三分之一、以郵商艱云、

土燒坊 十餘家被封

浙西燒酒專局、前月通令嘉屬各燒酒糟坊、酌加缸額、以維稅收、酒商以時艱歲荒爲詞、未允照加、遷延多時、懸而未決、頃悉該局已於十六日令知各區、將反對加缸各坊、一律封閉、聞封閉者有十餘家、電省請求維持、

餘賢區命案

餘賢區近鄉遷民范小美、與母族董范氏、於上月發生家産糾紛、由口角而起衝突、兩方各受輕傷、訴請地方分院驗究、尙未審詰、詎范小美於十五日身死、其家族於十六日呈報地方分院請驗、經沈啓佑檢察官率檢驗吏法警赴鄉檢驗、驗得尸已發變、胸口有豆大之不整齊皮表紅痕一點、腹部有寸餘之紅痕一處、非石傷即係手捻傷、口流血沫、舊傷痕跡已退、經詳細之檢視、斷定所傷似非上月之傷痕、頗有研究價値、故已塡明屍格、回署審斷、

湖州 雙林虛驚

十六日晚七時一刻、雙林水警隊忽得探報、謂有大幫湖匪、揚帆由太湖疾駛而來、距雙林僅四九之遙、該隊長立即一面協同該鎭陸警保衛團等、嚴密佈防、宣告臨時戒嚴、一面電告剿匪指揮部、縣政府、縣公安局、及南潯水警區等各機關、駐湖水警、當即派兵艦二艘、駛往雙林、聞南潯水警區區長、亦派艦到雙、未見匪踪、聞向平望北垻退去、仍竄入太湖、

紹興 拆讓街道 決定限期

紹興城內各要道、拆讓房屋、改築馬路、前經縣政府及建設局、邀建設委員會及縣商會常務委員、開談話會、交換意見、對於限期問題、官廳主張短期間拆讓完竣、而商界則要求展緩、又經縣政府呈建設廳請示、奉到指令、仍應分期進行、現已決定相當期限、計先拆讓大江橋至淸道橋一路、計分二段、每段限三個月拆讓完竣、次拆讓北海坂至水澄橋一路、亦分二段、每段限三個月拆竣、最後拆讓淸道橋至五雲門一路、分作三段、每段限二個月拆竣、預計本年七月開始、至明年十二月末日止、又以全部拆竣、縣府日內將發布告、大江橋一帶商店、知勢難再緩、刻已紛紛動工拆讓矣、

平湖 盛補生命案 開庭審訊

本邑久懸未決之盛補生命案、十七日上午十時、由李承審員開庭審訊、謝絕旁聽、聞係先詢黃桂英、繼詢顧實基、審畢、仍行還押候審、

冒充少將 拜客被逮

十七日午後、有自稱軍官之蔣鼎華、身着白布中山裝、足穿革履、持陸軍少將江北遊擊司令部營部副官銜片、至駐平省保安隊七團二營拜謁、當由韋以少副官接見、以少將爲上級軍官、豈肯屈就營副、察閱該片、疑竇實深、因詳細盤問、果係揑冒、遂下令逮捕、詎該人早已飛奔出營、直追至景賢祠近、始得截獲、帶回營部、檢査身畔、又發現將維階卡名、及國民政府警衛旅平湖招兵助理員之符號、與水警二區證章、問其住址、答寓方橋西公大興南貨棧後埭、遂通知公安局、派警馳往嚴査、未獲他證、現尙拘留營部、擬十九日解往省保安處核辦、

縣長更調訊

本邑縣長方立先、被公民高天民等一再電控省垣等情、已迭誌本報、玆悉民廳、將方調省候用、遺缺擬令前縣長潘更生(字忠甲)來平復任、

土匪橫行 分遞恐嚇信

山塘鎭北王阿照家、於前晚突來匪徒張永麟者、手持恐嚇信一件、勒索餉銀一千元、限五日內交足、否則將派隊坐提、東關圩村農民張三榮家、是日亦來身穿白長衫者二人、訪尋三榮不着、即袖出一函、囑令家屬限三榮於一星期內、籌集餉銀、二千元候用、聞顧常浜一帶、均被若輩搶刦、一夜達十八家之多、

六合 代表赴滁 會議防務

滁縣剿匪司令部、訂於十六日、開滁縣六合天長等七縣聯防會議、聞劉縣長奉函後、已派縣府科員左光明、於十四日代表赴滁、參加會議

消化不良身體虛弱 爲此四川女孩之病源 又顯孩嬰自己藥片之功效

小孩發育健全胥賴消化良好蓋不如則食物不吸爲全體滋養徒積爲腸胃之累嬰孩自己藥片所以能使小兒轉弱爲强者無他即因其爲調和小兒腸胃扶助小兒消化之聖品也四川秀山郵局徐君富菴來書云「小女孝貞前因飮食失調身體甚弱後知嬰孩自己藥片之功乃試投之果見消化有序體質轉强是眞不愧嬰孩良藥也」嬰孩自己藥片係韋廉士醫生特製之兒科專藥統治小兒食積 腹痛 發熱 便祕 嘔吐 泄瀉 傷風 痰厥 出牙 蛔蟲等症

價目每瓶七角六瓶三元五角郵費不取

遠東總發行上海江西路六十號韋廉士藥局各埠藥房均有出售

隴海正面[illegible]
平漢[illegible]
津浦大[illegible]

陸行防範霍亂

浦東陸行區內、去年霍亂盛行、據公安局方面之調查、民國十八年五月分、死亡男十一、女三、六月分死亡男一百〇三、女五十六、七月分死亡男一百二十六、女九十二、以上三個月、共死亡三百九十一名口、故該區市政委員及市民等、於前日（十七）下午前往謁見胡衛生局長、擬即籌辦臨時防疫醫院、胡局長以市庫經費困難、防疫醫院恐難辦到、爲根本防範計、可勸市民注射防疫針、張委員等、現擬邀集各團董集商勸告注射辦法後、再請衛生局派醫前往注射、

星相家與三民主義

黨員郁擎宇表示 個人損失不必論

吳鑑光等五人被控案辯論終結

吳鑑光案昨在特區地方法院續審・圖爲審畢後第三刑庭門前擁擠情形・左下角爲原告郁擎宇　（有德）

滬上名星相家吳鑑光王永海王鎭海柴才高柴才發等、近被市黨部二區十分部常委郁擎宇控以詐欺取財妖言惑衆之罪、業經特區法院數度傳訊改期在案、昨晨又屆續訊之期、馮世德推事升座刑三庭集訊、原告郁擎宇投稱、今日吾妻郁陳氏未到、被告之種種迷信行爲非惟我個人受損失、並違反先總理之三民主義、今日之控訴、我個人之損失固不必論、而破壞三民主義則不可、庭上詢郁是否控被告藉賣經而詐財、答・然、問・據柴等供、經卷並非柴等出賣、郁謂祗須令柴供出吾妻所購之經卷究係誰出售、又供、上次開庭、被告律師葉茀康先以假吳鑑光令我妻認看、我妻誤認爲眞吳鑑光、此我妻錯誤、實因我妻至吳鑑光處、吳在樓上不出、而由其徒弟代占命課、乃以爲其徒弟係眞鑑光、上次到案之假吳鑑光即係吳之徒弟、因而錯認云云、詰之五被告、均否認所控、庭諭開始辯論、原告代理張崇鼎律師與被告代理葉茀康等律師互辯之下、旋諭辯論終結、定期宣判、

大批私運金塊 破獲後之餘波

四五錢莊難維持一金號停業

江海關日前破獲之大批私運金塊、業已依法全部沒收充公、惟關私運金塊圖利者、爲日已久、不止一家、此次被海關破獲沒收、損失實計三千萬兩以上、故有連帶關係之小錢莊四五家、均將發生巨大影響、而不克維持、因彼等均曾投資爲股東也、昨日金業交易所九十五號經紀人源裕永號突然停業清理、聞亦與此案有關、又聞經營此項私運金塊業者、人數頗衆、組織亦極完備、日本方面且有常駐代表、並有日商在內參與、自金貴銀賤風潮發生後、奸商暗將現金運往國外以圖巨利、日前加拿大輪搜獲之巨額金條、是爲實證、日昨我國駐日神戶總領事陸兆麟分別函呈外部及本埠某要人、請轉咨江海關方面、將由滬開赴大連之輪船、嚴加注意與搜査、因目下運日金條、大都均由大連轉達、

無線電播音添節目

本埠江西路四十三號乙字亞美公司、感於滬上播音之缺少、不足以娛聽衆、自今日起、特將播音時間延長、其更改時間表、附登本報、再中國播音協會、近向亞美公司商酌、擬再加彈詞一小時、時間將在晚間七時半至八時半、現正物色彈詞家、不日即可實現、

上海江西路四十三號B字　電話一二三三四號

亞美公司

實驗無線電話播音台時間表

波長320公尺　呼號XGAH　電力50瓦特

時間	節目
上午九時三刻起	當日上午掛牌錢市外匯 及各交易所開盤行情 及當時上海氣候溫度
下午十二時一刻至一時一刻	唱片及上午各交易所收盤行情及杭州午刻氣候溫度及當時上海氣候溫度
二時三刻至三時半	當日下午掛牌錢市外匯及各交易所開盤行情及唱片
五時三十分至五時五十分	下午各交易所收盤行情及唱片及上海當時氣候溫度
五時五十分至六時	時報館預定播音時間
六時至七時	彈詞 張福田 蔣香儂（中國播音協會播送）
七時十分至七時半	無線電問答（星期二四六停止）
七時一刻至八時半	最新唱片或特別節目（星期一三五停止）
七時半至八時半	最新西樂唱片（星期二四六停止）

聽衆注意　本表每星期刊登二次無定期欲知播音消息請看時報

到普陀去避暑！

普陀山四面環海・寺院極多・夏日避暑最宜・三北公司寧興輪・於每星期六開甬時・在普陀停泊・以便游客・

白華山　周雲亭

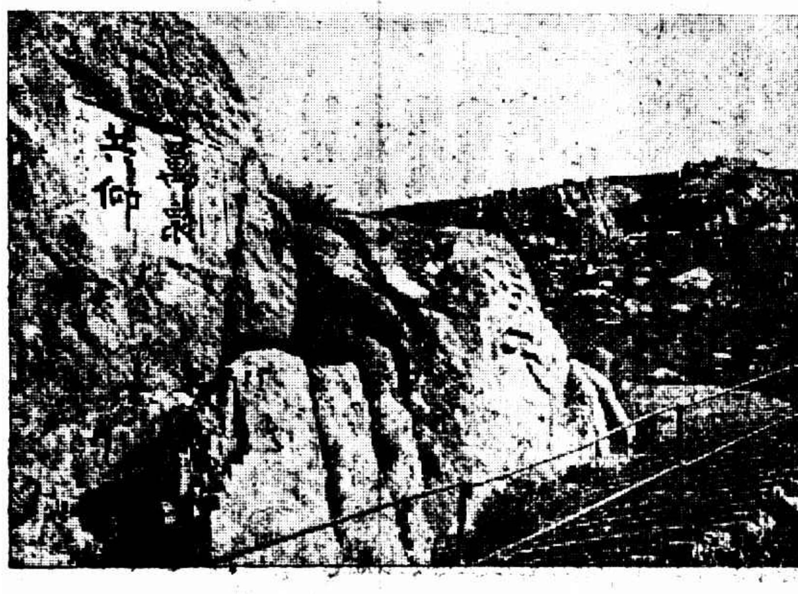

普濟寺道中　周雲亭

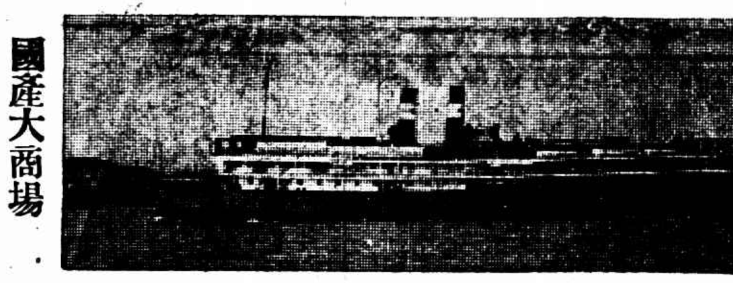

普陀之寧興輪　有德

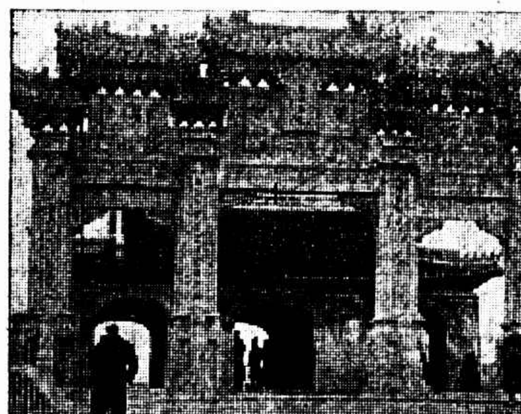

普陀碼頭　有德

普陀名勝　千步沙灘　有德

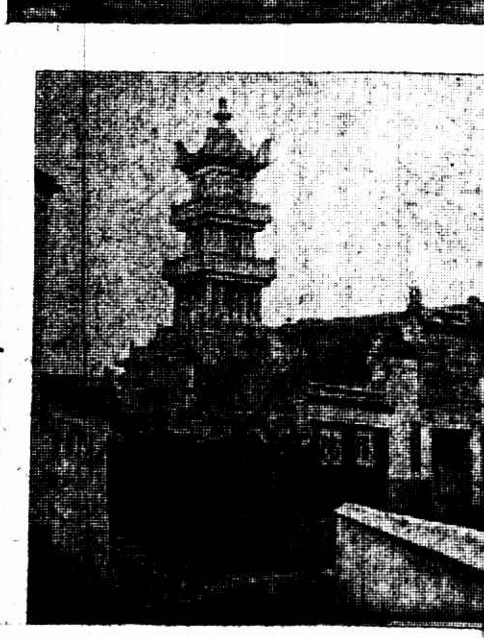

多寶塔　有德

法商水電工潮擴大

車務部援助罷工 後援會今日開會

法商水電工會罷工詳情、已疊誌本報、茲悉車務部工友、昨晨自動參加罷工委員會、紛紛向工會簽名、表示合作、迨午後、陸續報到者計二百餘人、尚有少數開車、未表同情、然多數已去

工會以車務部表示援助後、昨日下午三時、特召集全體工友、在公共體育場開會、計到工友連車務部八百餘人、市黨部派許也夫列席、由公安局二區警署派警維持會場秩序、徐阿梅主席、報告車務工友加入援助罷工情形、深望團結一致、對付資方、即不難得最後之勝利云云、嗣由許也夫指導、繼由張阿毛報告近日會務、末車務部代表沈克民演說、表示援助意義、

上海市全體工會援助法商水電工會後援會、業已成立、各節迭誌昨報、茲悉該會已設辦公處於棄業職工會、並將於今日上午十時、開第一次會議、執行大會議決、並討論援助辦法、積極進行云、

又訊、昨日上午三時許、罷工工友、齊集工會、四時許、紛往廠之左右、以極和緩之言詞、向車務部工友開導、要求表示同意、加入罷工、車務部一部份工友立即停止工作、維時盧家灣捕房已得消息、立派大批探捕前往、工人始行散去、故昨日法租界電車、尚能行駛、

機務部罷工工友、昨日又爲法捕房捕去三人

上海之夏（六）

公衆游泳池在上海不多・而國人對於游泳的興趣・一天一天的濃厚了・每天的下午・虹口公園游泳池內・男的女的・紅的綠的・浮沉上下・暑氣全消・該處有男女更衣室・冷飲販賣所・游罷小憩・別具一種清涼境界・

三個月內緝獲毒物 値十餘萬

據江海關稅務司報告、十九年份四五六三個月、共緝獲鴉片嗎啡等禁品數目如下、計洋土藥共重六萬八千一百三十二兩、估値銀元十六萬八百十三元一角五分、罌粟花衣重八担七十四斤、估値銀元一百三十一元一角、海洛因重二百一兩、估値銀元七千五百三十七元五角、含有毒質之各種藥品、估値銀元七百二十九元五角、

救濟民食

虞洽卿以米糧飛漲、小民粒食維艱、苟不力謀救濟、貧民勢將無米爲炊、因先後向財政部・上海市政府・公共租界工部局・市商會等處接洽、擬合資購進洋米十萬石、貼本出售、以濟民食、現財部市府均已允諾、公共租界工部局、係虞君會同其餘四華董具函商得工部局總董麥格那敦之同意、市商會則正在討論、一面並由上海租界納稅華人會、函請法租界納稅華人會、轉請張嘯林杜月笙朱炎之魏廷榮陸伯鴻等五華董、向法租界公董局商請參加、一致進行、以壯善舉、

整理滬南公共汽車停站

滬南公共汽車第一二三路、與華商電車軌道並行之處、其停站大都與電車停站相距密邇、以致兩項車輛、同時到站時、其他車輛爲之阻滯、市公用局有鑒於此、經派員勘定該項公共汽車、應行移設之地點、嗣復會同工務局覆勘同意、即行列表令飭公司遵照遷移、以資改善、茲悉該公司已將沿電車軌道各站、照表移竣矣

老怡和紗廠罷工續訊

英商老怡和紗廠、前天罷工之後、工人意志堅決、誓不達到取銷三日班制、永不復工、茲悉工人於昨日開全體大會、決議①派代表向各紗廠工人接洽、請求一致援助、②不開全工決不上工、③私自復工當用嚴厲手段對付、④表示與法電工人共同奮鬥、⑤明日起續開羣衆大會、又昨日由罷工委員會推出代表十餘人、向北京路怡和洋行大班房請願、要求答覆提出條件、一面組織募捐隊分赴各方募捐、充實罷工基金、現聞廠方深恐事將擴大、特召集各間工頭會議、願將三日班改爲五日班、而工人方面仍態度強硬、誓須恢開全工、最後由廠方改開七日班制、一部工人表示似已願意復工、然多數尚取觀望態度、

假梅郎　美國伶人卡羅爾・見我國梅蘭芳戲裝別致・心竊羨之・特在吉爾德大戲院裝「梅郎」表演時異常得意・

滬西添設公安局分駐所

滬西徐家匯六區二分所所長徐彥、因轄境遼濶、時有鞭長莫及之虞、特呈請袁局長核准、於大西路徐家宅地方、添設一分駐所、一切佈置完備、已於昨日上午九時舉行成立典禮、各界到所參觀者、絡繹不絕

歐洲新聞電下月起減費

路透社十八日上海消息、依照中國電報局與各海電公司之協定、自八月一日起、拍往歐洲之新聞電費、將由金佛郎〇・二五減爲金佛郎〇・一八六、照目前匯率計之、合華幣六角七分、

上海丸改期

將有巨風過滬

日輪上海丸、於日前抵滬後、本定昨（十八）日上午七時開航、嗣以據海關報告將有巨風再度過滬、該輪爲避免危險起見、爰於昨日發出臨時布告、改期開航、將於今晚或明晨啓椗東駛、

兩團體赴日

杭州警官學校學生一百七十人、由教官七人率領、定今日乘上海丸出發赴日考察各城市市政設施及警政等、又中國基督教青年會發起組織之夏季旅行團、亦定今日渡日游覽、

夏季婦女良伴

浙江路小花園口永新公司、新穎特出、夏季涼爽婦女放胸內衣、服之非常適宜、原料完全用純粹國貨所製造、日來門市購者頗爲踴躍、

滬西問題

工部局撓毀華界門牌

租界工部局、謀攫滬西警權、處心積慮、固非一朝一夕、滬西之各越築馬路、路面雖爲工部局所越築、其路面兩旁之商店居戶、則完全屬於華界、故所有各越築馬路兩旁之商店居戶、均由工務局編釘門牌、調査戶口、以資稽考在案、乃曹家渡鎭東市梢、介乎極司非而路及後馬路間之轉角、本有工部局賃租界房屋一間、設一救火會在內、該屋之門牌、亦早由工務局所編釘、詎昨日下午二時三十分許、忽由工部局派人前往、將該救火會屋上之華界洋磁門牌（第一〇二五號）一塊、撓下毀損、當由該處崗警瞥見、立即返回六區報告任區長、轉報公安局長核辦、

市教育局舉行校具展覽會

市教育局茲定於本月二十四日至二十六日、假小西門蓬萊路市立西成小學梅溪小學兩校、舉行全市各校校具展覽會、昨日已柬邀各界參觀矣、

電信學校本屆畢業生派各局工作

交通部電信學校、本屆有線電中等班畢業考試、暨補習班生考試、已於六月二十日起、同時舉行、二十七日考畢、該校當即將各該生等成績、呈部核奪、並請分別優劣、派局工作、茲悉該生等成績、經交部嚴格審查結果、除補習生元信樸、品學較劣、不堪造就、即行開除、鄭柱湘等十一人、成績未佳、隨候部令、以定去留外、餘均尙及格、准予派局工作、茲探錄派局生名單如後、甲、中等班生饒家驥・程光駿・鄭潤身・周慶泉・徐鼎宸・朱伯愚等派上海局、唐明烜・饒銘鑑・蕭振聲・陳樸生・葉鋼驊等派南京局、邊寶山派鎭江局、丁海濤・邱誓・李毓湘等派青島局、譚科森・柳樹煊・黃家昌・夏承謂等派漢口局、朱繩保・吳仁本派徐州、張蔭派貴陽、徐鍾玟因重病未考、補考再行派局、乙、補習班生高福銘・歐靖・吳緒孚・蔣秋農等派上海局、盛沛霖・王成烈等派青島局、溫振華・邱尙・周福筱・陳文度等派煙台局、李廣仁派南京局、陳仁銓・蔣寅・萬家驥・劉奎傳・金遠・黎烈祖等派蚌埠局、湯念祖・曹建白等派長沙局、余士佑・沈全昌等派鄞縣局、倪鴻英・何士炎等派通州局、徐鴻保・方盛貴等派安慶局、杜國珍派宿遷局、李文翰・王可平等派杭州局、胡宗源・劉瑞林[illegible]、[illegible]重病未考、補考後再行派局、

國產大商場今日起營業

中華國產聯合大商場、定於今日開始營業、每日上午九時至下午九時止、該場各種佈置、均已煥然一新、所有參加各廠號、昨已將出品陸續運入場內、從事陳列、五光十色、蔚爲大觀、而此次參加各廠商、以機會難得、對於佈置一點、莫不鉤心鬭角、故較任何一處展覽會爲優美、該場爲維持場內秩序起見、特成立糾察科、由汪典文・程錫卿・張子遠・程樹芝・等共同負責、

商會主席請假

項聞徐寄廎以臨時商會主席、四席委不到會辦公、致會務停頓、甚爲不安、日前經各方敦促、已允到會、惟以銀行事務繁劇、又因失眠症復發、向會請假、由四席委代理、並呈報社會局備案、

小花園

▲徐家匯天文台報告云、昨日天氣佳、有東北風、氣壓低、在揚子江上昇中、颶風已於夜間在馬鞍山附近向東東北方進發、溫度最高九十二・三度、最低七十四・三度、預測今日中國沿海及長江流域天晴、各地有雷雨、馬鞍山以北有北風、其南殊不一致、日本海之南、因受颶風經過北去之影響、致天氣非常惡劣、另有颶風正向西西北進發、直趨關島、

◆

▲新閘路中市江蘇銀行辦事處、開幕以來、營業頗稱發達、對於往來存戶、尤爲便利、連日存款異常踴躍、

◆

▲小西門上海通俗演講場、以民衆應有正當娛樂、擬積極提倡、該場修理工竣後、即定每星期六舉行一次、

中國青年亞細亞步行團與杭後・由該地浙省保安特務隊隊長劉勳歡讌於靈隱寺之韜光・並在金蓮池畔合攝一影・（該團女團員只胡素娟一人・餘皆退出・）圖中㊨團員陳悟・㊥女團員胡素娟・㊧劉勳　中國青年亞細亞步行團團長李夢生贈

業餘網球日記

昨日市一公共體育場業餘網球競賽會、共有六場劇戰、紀其結果及今日下午明日上午之秩序如下

▲昨賽結果

組別	賽員勝負	成績		裁判員
網	殷冠雄勝富祝華	六比一	六比〇	唐知命
賽	張增儉勝劉峻華	六比〇	六比一	王無塵
夏	陸乾惕勝汪壽耆	六比四	六比三	張龍海
賽	顧玉衡勝俞德源	六比〇	六比四	朱曉鐘
最	李乃德勝金廣馥	六比二	六比四	江天鵬
最	李景霞勝方和欽	方棄權		
方	龔振寰勝蕭銘祖	六比二	六比三	孫傳馨
方	龔振寰勝楊燮懋	楊棄權		

▲今日下午秩序

組別	時間	與賽者	場地
球	三時	瞿福祺對沈國樑	西場
消	二時	朱錫林對劉季剛	西場
消	五時	王克永對陳宗元	東場
夏	四時	趙慶祥對柏樂受	東場
最	三時	金廣馨對方和欽	東場
好	四時	王志慨對何如之	西場
法	五時	黃遠蔭對侯尚雄	西場

▲明日上午秩序

組別	時間	與賽者	場地
賽	六時	陳月閣對范伯華	東場
賽	七時	俞德源對黃季棠	外場
賽	十時	張壎伯對唐　徵	外場
網	七時	張小琴對胡瑞桂	東場
網	七時	李　嶽對蕭子昂	西場
網	九時	李維新對劉峻恒	東場
消	六時	胡瑞申對徐巧勝	西場
消	十一時	王金根對徐文蘭	東場
消	十一時	吳茂卿對劉　興	西場
夏	八時	沈壽南對陸維煒	東場
夏	十時	陳一夫對錢雨霞	東場
好	八時	陳鳴皋對沈志明	西場
方	十時	錢中選對江天鵬	西場
法	九時	劉荃洲對傅盛馨	西場

手球

郤令治賽

二將不相上下　孫陸各勝一組

青年會主辦之全滬手球錦標比賽、於上星期結束後、甲乙丙各組之冠軍亞軍、及名將朱寬等、發起郤令治賽、於昨日下午五時半在青年會手球場舉行、興趣甚好、比賽畢、由熱心手球之洪峨卿君在該會西餐部宴請各組之優勝員及職員等、玆將昨日各組比賽結果述下、

▲朱寬酣戰洪玉奎　朱寬為手球界之名將、洪玉奎為此次甲組錦標、二人對壘交鋒、迭奏奇功、朱寬身手大顯、以十六比零大勝、玉奎見勢不妙、急起直追、亦連獲多分、無如勢成燎原、難於挽回、結果朱寬以二十一比九勝第一局、第二局起、玉奎聲勢突盛、朱寬忽見軟弱、結果玉奎以二十一比八勝、雙方形勢相等、理應作第三局之決戰、後因同意、放棄未賽、

▲孫道勝敗洪汝霖　孫道勝為甲組亞軍、實力經驗、俱甚充足、洪汝霖為乙組錦標、雙方競爭、頗見劇烈、道勝左右手雙管齊下、得心應手、使洪汝霖顧此失彼、疲於奔命、結果孫君以二十一比九、二十一比九連勝兩局、

▲陸靄白克程振華　陸為乙組亞軍程為丙組錦標、列陣交鋒、軒輊難分、第一局陸以二十一比十三勝、第二局起、程頗見得手、分數曾幾度超出但陸豈肯示弱、努力工作、分數一躍登先、程則緊隨於後、曾至十八比十八、陸再接再厲、卒以二十一比十八再勝、比賽裁判員顧永釗、紀錄凌希陶

保持世界汽車最快紀錄之希格萊夫氏・復於最近試驗汽艇速率於威因德米爾湖・不幸於第二次試驗時竟以身殉・左角為希氏・圖中之船即該試所乘之英格蘭女士第二號・

廣東女乒乓隊

將約戰秀一慧明

上海廣東女子乒乓隊、成立迄今、半載有餘、隊務工作、由曾榮宗指導、努力整理、極形發展、隊員林慕蓉・林慕照・馬寶琨・李瑞芬・韋佩雲・鄭麗華・張潤珠・李貴聯・馮孝基・林如意・等十四人、俱係各女校傑出人才、該隊為前途發展起見、敦聘體育界先進俞斌祺担任顧問、預定下屆進行新計劃、聞月內將約秀一・慧明等女子乒乓隊作友誼比賽、

三童子軍團舉行野戰

廣義少年寗波　一百餘人參加

日來天氣炎熱、入夜始覺涼爽、本埠廣肇義學童子軍團、特約少年德育會寗波旅滬公學兩童子軍團、於前夜在閘北青雲路附近、舉行黑夜遊戲、參加者共一百餘人、由三團教練分任評判、末更舉行野戰、三團隊員、混合分為攻守二隊、從下午七時起至十時、混戰結果、勝利屬諸守隊、勝負既分、始歡呼整隊唱歌凱旋、

杭州田賽運動

遂明得二個第一

杭州通訊、省立民衆教育館主辦之田賽競賽會、昨為第二日、參加比賽運動員及觀衆頗踴躍、此次交通大學學生來杭實習測量、遂明等五人對於運動興緻素濃、故亦參加競賽、昨日舉行跳遠、五人中祇帶跑鞋二雙、脫換尤為忙碌、成績甚佳、遂明得二個第一、評判員王鼎如・張子榮・郭惠迪等三人、玆將昨日結果、分錄如次、

㊤遂明　㊦鄭紹棠　徐雁影

組別	項目	名次	姓名	成績
甲	跳遠	第一	遂明	五米四一
甲	跳遠	第二	張權	五米三〇
甲	跳遠	第三	朱洪祖	五米二三
乙	跳遠	第一	傅文毓	四米六三
乙	跳遠	第二	郭錦芳	四米六一
乙	跳遠	第三	黃冠英	四米四二
甲	十二磅鉛球	第一	遂明	一三米二七
甲	同右	第二	鄭海桂	九米六二
甲	同右	第三	張棣	八米八一
乙	八磅鉛球	第一	裘光明	八米二九
乙	同右	第二	戎明允	八米一六
乙	同右	第三	黃冠英	七米五八

中國體操學校恢復

中國體操學校、創辦於民國前四年、畢業學生、數以千計、任教服務、遍及全國、於體育事業、確有建樹、十六年夏、因事停辦、本年五月、由該校上海同學會、組織恢復中國體操學校籌備委員會、負責進行、推舉盧治卿・馬相伯・吳開先・王曉籟・葉惠鈞・潘公展・趙晉卿・戈公振・徐彙岩・王壯飛・王季魯・徐鼎之・孔庸白・陸禮華・顧拯來等十五人為校董、負經營學校之責、由校董會選任顧拯來為校長、主持學校行政、設校於上海西門外白雲觀對面、即日開始招生、秋季開學、惟以原名中之操字、含義過狹、公決改為中國體育學校、顧拯來為體育界之先進、歷任中等學校教員及大學教授、經驗學術、兩俱豐富、尤多研究、

嘉定　乒乓結束　網球錦標

今天開始比賽

縣民衆教育館主辦之乒乓球錦標比賽、於本月十日十一日已比賽完畢、民衆業餘男子組冠軍莊本澤、公開男子組冠軍梅必賢、女子組因參加者祇一人、未舉行、網球錦標賽、定今（十九）日開始比賽、聞報名參加單打者二十二人、雙打者十二組云、

要穩快的汽車
浙江路小花園　有利汽車行
價目公道　開車誠實
問　電話　第一萬四千九百十號

珠街閣人　金乃聲門人　陳叔文內科
門診上午十一時至四時診金一元二角病不計　出診下午四時至七時診金二元四遠則酌加
住浙江路時報館診所浙江路招商旅館

假裝聾子的外國賊飲彈

傷愈解訊押二年

外國積竊藤江格愚衣、於上月十一日上午三點半時、潛至法新租界白賽仲路一百三十三號西人范爾茄特家、越牆圖竊、被事主覺察、以電光燈照見喝阻、詎藤置之不問、仍闖進客堂內、當由事主取手槍開放、彈傷藤之腳骨、倒地呻吟、經事主鳴吹警笛、由捕到來、將藤車送醫院、一面擬請回禀捕頭、玆因藤傷愈、由捕房飭探提回、昨日解送法公堂、訊判藤江格愚衣押西牢二年以儆、

嘉定縣民衆教育館發起嬰孩健康比賽會・參加者甚多・　嘉定民教館贈

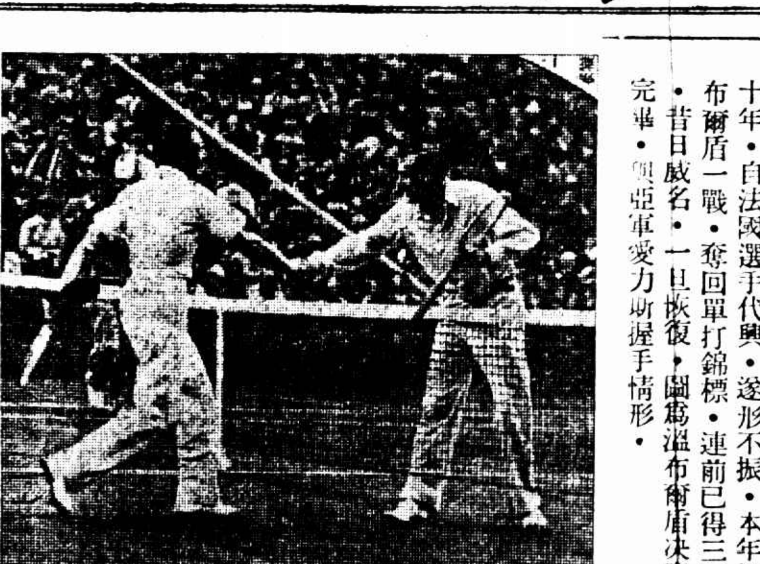
美國網球主將鐵爾盾・為世界第一選手者垂十年・自法國選手代興・遂形不振・本年溫布爾盾一戰・奪回單打錦標・連前已得三屆・昔日威名・一旦恢復・圖為溫布爾盾決賽完畢・與亞軍愛力斯握手情形・

老夫婦懦弱可欺

一再嚇詐　忍無可忍

住居滬西周家橋申新工房十九間八十八號內之吳富貴、六十歲、寗波人、妻周氏、四十二歲、全恃作工度日、不料前日下午忽有徐志發劉彥臣等四五人、同至吳處、向吳聲稱、因欲購物、須借大洋十元、吳以貧苦度日、何來銀洋答之、徐等遂形勢洶洶、並云你不如數借來、要將手槍對付、吳夫婦恐慌萬分、即勉湊洋八元、付與劉手而去、詎至昨日上午九時餘、劉等復率至吳處、以為懦弱可欺、糾纏不休、仍欲借洋若干、吳遂奔告崗警趕至、將雙方六人一併拘解六區警署、訊悉四被告名劉彥臣、（住曹家渡公益廠對面十三號）、徐志發、（住虹口梧州路仁興里四八五號）葉青莊・俞林根・（住址均同上）對於向吳氏夫婦借洋、承認不諱、任區長得供後、以被告恐嚇敲詐、實屬可惡、隨即備文併解地方法院訊辦、

美國因歐戰時兵士在歐洲陣亡者甚多・本夏特資送陣亡者之母妻・赴法墓地展覲・圖為該團中最老者・年已九十二歲・以花圈置於亡兒墓前

芬蘭人飯米氏・最近在倫敦造成六英里世界紀錄・成績二十九分三十六秒五分之三・

暗殺宋匡扶案重要見證

中有一婦人　一死者姪媳

本月十六號夜八時五十分、有紹興人宋匡扶、自廣西路福祥里華洋旅館出外、突被暴徒多名暗殺、各情已誌本報、而此案發生後、老閘捕房即飭派華探目張良劉俊卿等往法租界白來尼蒙馬浪路明德里義泰祥烟紙店樓上宋之家內、查出一函、係其姪媳宋張氏自匯山路四五一號寄來、內係約宋於出事日往華洋旅館敘談某事云云、捕房以該氏頗有關係、特往將氏帶入捕房、據氏稱、信係周金波所書、探等又往將周及關係人張振萬帶回捕房、昨晨解送特院、據捕房律師起稱、本案捕房因氏等三人實為重要見證、故而帶案、請庭上核奪、經周翰庭長向宋張氏等三人訊問一過、諭本案改期再訊、氏等三人各交殷實舖保出外候訊、

拐賣女子

海門籍人倪尤氏、日前因在蘇州地方誘拐十五歲女子楊阿妹來滬、意圖販賣漁利情事、昨日下午該氏行經昆明路、被包探楊爾臣查見、以其形狀可疑、上前盤詰、言語支吾、乃將氏帶入匯山捕房、訴明捕頭、飭令送女所管押、候查明解送法院訊辦、

私設賭場

法捕房探目李迪生李友生、偵得麋鹿理路採家浜居民毛阿二家、私設賭場、乃於前日至毛處、抄出撲克牌賭具數副、連同賭客十餘人、帶入捕房、諭令賭客納洋斥退、毛交保、昨日傳至法公堂請究、毛供認私行聚賭不諱、中西官判罰洋廿五元充公、

醫疾失散

市公安局第一區第三所查見迷路女孩萬紅愛（即小毛）一口、據供十歲、江北人、因隨胞叔萬阿毛出外赴醫治足疾失散、在南市小九華路迷路、查該女孩耳戴銀線耳環、頭頂梳小辮、腦後垂大辮、說話口齒不清、身穿灰色白條子自由布短衫、黑洋紗袴、赤足、未穿鞋襪、足趾間患有濕瘡、訊以住址、均不知曉、當解呈總局轉送新普育堂暫治足疾、候其家屬具領

商店盜劫

前晚九時、有口操江北音之盜匪三人、各執手槍、侵入卡德路五一三號某洋貨店內、將櫃上現洋二十七元五角一併搶去、分投逃逸、

形形色色

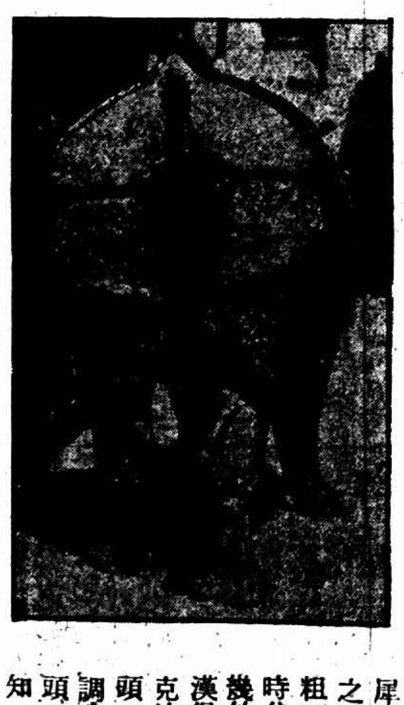
犀牛・我國俗名之曰獨角獸・蹄粗而皮厚・中古時代極多・現已幾於絕種・德國漢堡附近海井拜克地方有犀牛一頭・據動物學家調查・歐洲僅此一頭・價值之巨可知・

殺人之瘋婦 不負刑事責任

是醫院中防範疏忽 判無罪 將徐氏且准自由

無錫婦人蔣徐氏、曾患神經病、在新普育堂瘋人院醫治後、旋告痊愈出院、嗣因又患他病、乃送入療病院醫治、不料其瘋病復發、手持菜刀、將同院療病之兩個婦女殺死、旋即返禁瘋人院醫治、業已痊愈、而地方法院檢察官檢驗被殺者後、乃依法檢舉、提起公訴、曾開辯論、該氏供稱當時但覺眼前昏花、眼簾中見有兩尾魚、茹素已久、讒涎欲滴、故在病院取菜刀殺魚、不知是人、實是冤魂作祟、非我之咎等語、審判推事官即宣告終結、至昨日由趙推事飭提蔣徐氏到案、宣告判決、將徐氏無罪、並應准自由、其判決理由、以該氏原係瘋人、精神喪失、此係醫院中防範疏忽、既知其爲瘋病、不應不加禁止自由、而病院中濫放菜刀、又屬疏忽、故其咎不在被告、被告應不負刑事責任、故得判決無罪、至被告既現醫治痊愈、自不得再縛其自由、應准自由、判畢將該氏發還檢察處、仍送新普育堂、以便家屬來領

可憐兩個刀下鬼 無處伸冤

注意！ 注意!!

社會上人 當不致個個健忘 「不怕死」開審有期

逆料屆時 法庭上將又患人滿

大光明影戲院、於今春一月間、開映不怕死有聲電影、復旦大學教授洪深特往觀賞、見該片內容侮辱華人太甚、立即演說、觀衆爲洪感動、多數退席、該院經理高永清鳴捕將洪拘入新聞捕房、嗣經交涉釋出、洪一面呈由市黨部轉呈中央、令飭外交部向美政府提起嚴重抗議、並控高於前臨時法院、曾經一度開審、嗣以有和解之希望、遂致延期、屈指計之、瞬將四月、而和解消息還忽沉寂、上月間原告洪深以訟案稽延不決、故加延詹紀鳳律師狀請特區地方法院迅予定期開審、茲悉法院現已將此案訂定本月二十四日午後二時開審、昨特飭警士將通知書分送原告律師詹紀鳳伍澄宇、被告律師將保釐等、轉告各該當事人、屆期投案、聽候審判、當此案發生之初、國人同抱義憤、故首次開審時、到庭旁聽者甚多、現雖事過境遷、然智識階級或猶未忘、逆料屆時旁聽人士、必不下於黃白英之案也、

提早關門防賊 致起誤會

寶興路一齣武劇 一人傷三人

閘北寶興路小菜場東協興里內房客、每於晚間時有失竊之事發現、故向大房東經租賬房交涉、提早於九時關閉後弄門、並出示佈告、不准有新房客爬籬進弄、前晚因房客爬籬進內、致與看門人發生口角、引起糾紛、結果打傷三人、緣有崑山人陳慶麟、向在商務印書舘爲印刷工人、新由長慶里遷至該里九十二號居住、前（十六）晚十一時許、由見後門已閉、遂爬籬進弄、向打水房工人趙林生詰責、不該關門、趙以關門爲看門人之職與打水工人無干、遂置若罔聞、陳盛怒之下、勢欲扭打、時適看門人宋玉盛聞聲趕至、遂詢其因何爭鬧、陳即移怒於看門人、宋不肯讓步、即將陳擊二拳、陳乃奔至家中、喊醒同居胡錦山張維彬出來、不問理由、扭宋就打、而宋精通武術、且膂力過人、互鬭之下、三人均被打倒受傷、事後該三人均自投濟生醫院醫治、宋玉盛見已肇禍、昨日自投閘北五區署請求處分、經游署長訊明事實、着令暫押、候提到受傷人後再訊、

章鴻生酒店小開 姦幼女

行路艱難自有因 經醫生驗明

法租界馬浪路一百卅號章鴻生酒店、開設多年、頗有名聲、小店主名麒麟、十八歲、尚未娶妻、終日專喜狎遊、該店之後樓、租於湖北人林姓、林在千代洋行供職、有一女、乳名阿毛、十三歲、丰姿甚佳、常與酒店小主人嬉戲、雙方家長從未阻止、迨至昨晨、阿毛之父、見伊行路艱難、下身若有疼痛然、乃嚴加詢問、初不肯吐實、繼乃含糊說出被麒麟姦汚所致、旋即送入醫院醫驗、則尿道紅腫不堪、遂投報捕房、拘拿麒麟法辦、

未婚夫入獄 女子要求解約 有背景？

連帶控告生母太不該 當堂撤回告訴

鹽城女子江漢英、現年二十二歲、住滬西勞勃生路和豐里三十五號工房、自幼許字與陶文權爲室、迄未成婚、陶於今年春間因案被禁於漕河涇監獄、茲江漢英延請律師具狀向地方法院起訴、對於第一被告陶文權要求解除婚約、其第二被告江王氏（即原告之母）則要求脫離家屬關係、俾便婚姻自主、並以昔年於襁褓時、許配與姨母陶王氏之子陶文權爲室、僅憑雙方家長一言爲定、並無正式婚帖、亦未經過文定手續、本可無效、因母親江王氏習於舊道德、未便翻悔、詎該第一被告陶文權游蕩不事生產、遂致人格墮落、今春因略誘陸文祥之妻名阿二、當被陸文祥告發、將陶拘送鈞院判決監禁一年零六個月、現禁漕河涇監獄、不得已請求准予解除婚約云云、此案昨日審訊、並往監獄將陶提案、俾便質訊、法官升座後、先命原告

江漢英 至案、供年二十二歲、（問）你是否告陶文權及你母江王氏等二人嗎、（答）是的、（問）你是江王氏親生嗎、（答）是的、（問）你如何請求、（答）解除婚約、（問）何時定的、（答）從小許配的、（問）有無六禮、（答）無、又稱不知、（問）究竟有無、（答）不知、（問）爲何不願許配他、（答）我的娘做主、不算數的、我不願、他不做好的事、此次吃一年六個月官司、官命

陶文權 至案、供年二十三歲、鹽城人、家住勞勃生路和豐里十二號、我現在漕河涇吃官司、（問）何時定親的、（答）僅一歲時定親的、（問）現在他要解除婚約、你願意否、（答）不願、我此次吃官司、亦被江漢英害我的云云、

江王氏 供、五十五歲、江漢英是我女兒、（問）他打官司你知道否、（答）不知道、（問）是否從小許親的、（答）是的、陶文權是我姊子之子、爲老親配親、我意思一定要嫁陶家的、至於他吃官司、這是他年輕受愚、設有什麼不好、我極原諒他、（問）帖子有否、（答）無、（問）聘禮有多少、（答）無、不過魚肉等物而已、問官得供、復向被告曰、現在還是解除爲是、（答）不願、他背後有人代他請律師、有姦情軋姘頭、官曰、你們未成婚之前、你說他有姦情軋姘頭、成婚後還能和睦否、（答）現在姦夫在後、將來成婚後可以回到江北去的、問官復詣原告曰、你如何告母、於是由原告律師起而請求對於告訴江王氏部分撤回、法官遂諭開始辯論一過、認爲辯論終結、定於本月二十一日判決、陶文權一犯當由監獄看守帶回禁錮、

沒籠頭的馬

捲逃…三次之多 偕老…永無此望

俞秋泉與妻和解離異

閘北邢家木橋新泰鮮肉莊主俞秋泉、現年廿二歲、係浦東川沙人、因伊妻俞夏氏（即夏穆英）迭次捲逃、礙難偕老、乃延律師在地方法院提起離婚之訴、其詞略謂昔於民國十一年正月十六日由父母作主、聘娶夏錫杜之女穆英爲妻、無如該氏賦性惡劣、琴瑟難諧、背夫潛逃、歷經三次、第一次在十二年七月間逃匿約有一星期之久、嗣由原媒送回、至十三年八月間又告第二次捲物潛逃、一去無踪、有一年餘之久、直至次年（十四年）九月間始得設法尋回、平日姑媳間時起勃谿、至本年國歷五月三十日、又告第三次捲逃、當時曾向公安局及各捕房請求查緝、迭尋無着、不得已於六月一日登報脫離夫妻關係、現雖覓回、然該氏仍思乘間脫逃、似此情形、勢難偕老、惟有與之離婚云云、昨日開庭傳審、訊據原告俞秋泉供述前情、要求准予離婚、（問）你根據何種理由、（答）他常常逃走、置家事於不顧、（問）媒人爲誰、（答）杜全元、還有姓俞的、已死了、（問）向來和睦否、（答）他懶惰不肯操作、前後共逃三次、此次登報脫離之後、越一星期始由他之家屬將他送回云云、次據被告夏穆英供、廿三歲、（問）你走至何處、（答）在母家、（問）你別的地方去過嗎、（答）不去、（問）此次你回娘家住了幾時、（答）半個月、因他打我、所以我跑回娘家去的、（問）你的丈夫現要離婚你如何意思、（答）我也無啥意思、他不要我也是無法的、（問）究竟如何、（答）至此、由原告律師起言、被告在外曾經說過情願離婚云云、問官復向被告一再訊問、被告始稱離婚是可以的、不過須要生活費洋五百元、詢之原告僅允出一二十元、即經問官向兩造再三勸導、結果由原告給付被告洋一百元、雙方均表願意、於是和解成立、彼此離異、問官繕就和解筆錄、命兩造簽字退庭、

窰貨船上女孩 失足死水中

停泊於蘇州河內泥城橋

下江北人黃新橋之窰貨船一艘、昨日上午八時、正在卸貨時、黃之女名羅賢子、因在船上行走不慎、失足墮落河中、挽救不及、登時慘遭溺斃、屍身沉沒無踪、聞死者年十一歲、上身赤膊、下穿花洋布褲、事後由黃投報水巡捕房、請求留意尋覓屍體、

暨南大學中 工人打架

結果：兩人受斧傷

南翔地方江山記營造廠、最近受真茹暨南大學委託、建築房屋、故派有工匠在該校工作、昨晨十時許、有一部份工人忽然發生械鬭、結果有二人受斧傷、一爲木匠謝立森、二十五歲、傷右臂、一爲小工張培均、傷左右手及腰部、

誘拐婢女功虧一簣 情虛！

到車站突被扣留

住居福煦路爲金業生意之沈益清家有使女田冬香、今年十九歲、蘇州人、三日前傍晚時出外閒游、行至電車公司附近、爲雲洲理髮店理髮匠蔣兆幹在後釘梢搭訕、該女亦情意勃勃、故即相借共行、旋投旅館、消魂眞個、心心相印、共訂白首之約、後蔣標得一會、共洋四十六元、昨日即帶該女返十二圩家中、以便成婚、當擬至北站購票乘車到鎮江、嗣在路上遇同業劉正寶、亦欲返鄉、三人遂一同到北站購票、祇以身犯不法之事、難免情虛、一種鬼鬼祟祟之形狀、爲路警窺見、遂向之盤詰、初則互相飾掩、繼即盡情自白、於是爲警扣留、帶入警務處、轉解地方法院訊辦、

瞎子意圖謀害

有曖昧情事？否則豈能知 婦有隱病

天津人溫廣生、因于本月十二號上午三時十五分、持菜刀潛入梧州路四百五十六號江北婦婦王金美家、意圖謀害該女、被捻哈爾濱捕房派探劉德以往將溫拘解特區法院訊供押候在案、昨晨由馮世德推事蒞第三法庭研訊、據捕房律師陳承案情、繼由劉包探將被告遺棄之凶刀一柄呈察、據王孫氏投稱、金美係吾女兒、嫁已近世多年、遺有小孩、女在某絲廠作工、被告在附近老虎灶擺設餛飩攤、是以認得、吾女與被告並無姘識之事、詎被告于是晚越牆而入、手持菜刀、欲將女加害、並稱、有大胖子與女同睡、突來尋釁、女將其扭住、被被告推跌而逸、又據毛王氏證稱、係二房東、于前年四月間搬進、去年被告時常到來游玩、對於原告有無曖昧情事、吾不知悉、是晚被告到來尋釁時、吾已安睡、後聞吵鬧之聲、遂起往視、見桌上有菜刀一柄、據原告向吾謂、此刀係瞎子（即被告）取來行凶者、是晚胖子某甲吾未見其到來、往時被告吾認係原告之親戚等詞、又據劉鴻炳證稱、在被告餛飩攤爲夥、已有二年、吾悉被告與原告確係姘識有年、惟邇來雙方感情不洽、因被告經營清淡、經濟拮据、是以原告有拒絕被告至她處之意、是晚被告在鋪中打牌消遣、直至三時許、始往原告家中、被指爲强盜、發生吵鬧、呈案之菜刀、確係被告之物、但一月前由原告借去剁肉所用等詞、又據婦人陳何氏稱、與原告同居、聞原告因被告邇來阮囊羞澀、故欲與其脫離關係、而被告不願、是晚吵鬧時、吾已安睡、但原告另姘胖子、則不知云云、而原告王金美堅稱與被告實無姘識關係、呈案之凶刀確係被告是晚帶來行凶者、質之被告堅稱、與原告姘識有年、是晚吾從鋪中至原告處住宿、由前門而進、甫入臥室、見有胖子一人與原告及其母王孫氏、將吾推倒、移時胖子即乘間逸去、呈案之菜刀、係前原告取去切肉所用、故在她處、並稱、原告現患白帶之症、吾若不與她姘識、豈能知之、求鑒、馮推事核供之下、諭被告還押、定期宣判、

一碗藕粉 釀成命案

少婦與夫衝突 事後投繯而死

住居南市花衣街福德里六號之紹興老婦唐田氏、五十七歲、生有一子名雲明、向爲藥材業、民國十四年間憑媒聘娶同鄉人羅姓女爲室、羅氏現年二十二歲、自過門後、夫婦間情感不洽、時相爭吵、本年四月間、唐雲明因歇業後賦閒在家、於是經濟日益困難、近更患病、羅氏對夫情感日惡、前晚九時許、唐欲食藕粉、令氏泡製、氏不肯、雙方又起衝突、旋經人勸解始息、詎羅氏被夫責罵後、乘人不備、在樓上臥室解帶自縊、經家人察覺、急即解救、不料早已氣絕、當由唐母田氏投報一區一分所、由所長預審之下、立飭地甲報告地方法院、昨日下午四時許、由劉檢察官偕檢驗員蒞場、驗得死者唐羅氏委係生前自縊身死、當飭屍屬具結領屍棺殮、

河南路橋下之女屍 年僅十六七…… 自殺？

昨日上午十時許、蘇州河內河南路橋下河面、發現少女屍身一具、年約十六七歲、頭部髮已剪去、身穿花洋布短衫、白布褲、耳帶金環、似係投浦身死、當由水巡捕房四十二號華捕將屍撈起、帶至捕房、查無屍屬認領、遂送南市救生局先行拍照收殮、候屬收領、

破獲僞機關

財局否認有委人設立情事 拘獲僞徵收員等男女十餘 據說總機關在閘北湖州路

「徵收迷信捐」

浦東花園石橋大街上、昨經公安局第三區探警、破獲一自稱徵收迷信捐之滑頭機關、搜獲僞據多種、茲將詳情分誌於下、

浦東爛泥渡北首花園石橋大街一五一號樓房、本年二月間、門首忽貼一白紙長條、上書上海特別市財政局浦東迷信捐徵收分處籌備處字樣、內部佈置亦頗整潔、儼然一機關、其中辦事人員、工作以頗忙碌、近日門首又加貼南市徵收處之字條一紙、由一機關添分爲二、不知者遂疑爲若輩工作之發展也、

三區區長以該項機關極爲惹人注目、故呈報總局查詢、袁局長以未接財政局正式通知、亦起疑竇、當即轉詢財局、亦否認有委人在浦東設立機關收取迷信捐情事、遂諭該局滬南主任沈同、於昨日午後四時、派稽查程玉書・程啓文二人渡浦至三區調査、當經區長飭派偵緝員張春庭等會同長警、前往該機關搜查、當場搜出上海財政局南市浦東迷信經懺捐徵收分處徵記一個、徵收處主任鍾源之委任狀一紙、空白委令封套十一件、察得悉係僞造、又收款簿一本、流水簿一本、房金簿一本、是時該所主任鍾源尙出而招待、並不認爲滑頭機關、經探警將人證連同徵收員十一名、及鍾妻林氏、一併帶至三區發落、

經張區長立即帶案預審、訊據鍾供稱、年三十六歲、寧波人、前充溧水縣公安局分局長、本年二月奉上海財政局迷信經懺捐徵收處主任張友世、委爲浦東徵收處分主任、並取得委任狀一紙、即至浦東該處租屋籌備開辦、近又奉加委兼辦南市、籌辦迄今、已經五月、共被張取去保證金一千五百元、籌備期內共用去一切用費一千餘元、總機關在閘北湖州路一百四十四號、現分處已募得每人捐助五十元者五六人、均已入冊等語、繼據徵收員姚寧興・黃嘉昌・陳金連・李國武・陳繼初・盧海・陳景如・王榮榆・王志廷・朱道輝・羅友才等、先後供同前情、區長以若輩或係受愚、亦未可知、總機關尙在閘北、故以電話報告局長飭緝、一面將所獲一干人證、併解總局訊究、

嫌貧 爲女計

誣指拐匿 致壻入獄

湖北人周成發、五十五歲、住浦東福康里一號、生有一子名觀池、年已弱冠、周向在市間叫賣餛飩爲生活、平日勤儉自持、近念子已長成、抱孫心切、遂央媒作伐、聘娶住居南市平安街泰森里第三號舊貨業餘姚人陳阿驁之女林寶爲媳、過門迄今、已閱年餘、陳阿驁知周家計貧寒、故久有與女設法離婚之心、適周滬地生活日艱、遂於本年五月間、使其子媳等返里耕種過度、以節費用、爲陳偵悉前情、亦即乘輪跟蹤前往、即投該管公安局報告被周拐匿伊女、請爲追究、旋奉該局派警按址前往拘到周觀池夫婦二人、迨奉審訊後、將周拘留、林寶則交其父挈領回滬在案、厥後周觀池因受此冤獄、心豈能甘、不得已、函告乃父、周聞悉前情、憤不能平、急率妻董氏於昨日下午三時許、趕往陳家、將媳并其父陳阿驁一併扭住、鳴警帶回一區一分所、由所長預審之下、以其案情支離、飭即備文移送地方法院訊究、

運貨汽車 讓孩肇禍

撞毀大餅舖 傷一行人

昨日上午九時四十分許、滬西星加坡路忽有第三六二五號運貨汽車、由東往西疾駛、時適途中有一孩衝出、該車司機人瞥見、立即撥機避讓、致車頭衝上人行道、撞入某大餅舖、將舖內之油桶及一切器物撞毀、忙將車身退出、又碾傷行人黃玉古之腿部、頓時血流淋漓、由崗警瞥見、即行將受傷人司機人等一併拘回六區警署、司機人供名陳金狗、二十六歲、南通人、住界路二七四號、任區長得供後、判將被告暫押候核、

輪船茶房帶土

顧毛富獲解法院

停泊於法租界太古碼頭之太古公司長江班黃浦輪上茶房顧毛富、昨日上午、身藏烟土三十兩、由該輪上岸、適被海關稽查員田漢查獲、除將烟土帶關充公外、一面將顧交捕帶入法捕房發落、該捕房當通知水巡捕房、派探將顧帶去、訊據供稱、浦東人、承認土係私帶圖利不諱、捕頭判即備文解送地方法院訊究、

橫浜橋…… 坍屋！

幸未有人傷

北四川路橫浜橋積慶里房屋、昨日下午二點半鐘、轟然一聲、第三弄第六家突然坍塌、幸未傷人、然該里附近居戶、已吃驚不小、而六號房客損失亦已不少矣、

命運不佳 因謀生而求死

湖州人徐家明 投江獲救

太古公司班頭小輪快大號、昨日午後三時半、在浦東爛泥渡華通碼頭裝載渡客、駛往浦西洋涇浜碼頭、比駛抵浦心、在一日本兵艦附近、渡客中有一身穿白色汗衫藍條府綢袴之靑年男子、突然躍入浦中自殺、幸水手眼快、即停機將其設法救起、由水巡華捕帶入捕房、詢其因何自盡、詎該男子一味哭泣不言、經再三盤詰、始供名徐家明、二十四歲、湖州人、住原籍桑林地方、向在絲廠中供職、近因失業、故來滬找友謀職、因命運不佳、致一連多日尙未獲顧、囊中川資有限、完全用光、目前食宿無着、亦無面目回籍見人、故而出此短見、上海有至友祝紹和、現在二馬路會文堂書局服務等語、捕頭核供、乃飭探傳祝、着其領回、

慘死之船夥 腸流腹外

屍體昨已撈獲

十六舖大達碼頭達興輪船碾斃駁船夥周鳳山、僅獲左腿一只、其餘屍體不知去向、各情已紀昨報、茲悉死者之大部份身體、已於昨日上午由水巡隊雇工以滾鉤在原處撈獲、則見該屍肚腹已破、腸臟流出、厥狀殊慘、該隊即令地甲投地方法院報驗、乃屍妻周俞氏投院要求免驗、奉黎檢察官諭飭不准、即蒞場驗得委係碾斃、諭令收殮、當由屍屬將屍拼齊備棺收殮、

鄉人傷於車下 疏忽所致

德婦供認 罰洋十元並賠醫費

鄉人徐阿根、日前行經金神父路時、詎被德婦拂勞且所駕汽車疾駛而來、致將徐撞倒、受傷甚重、當由巡捕到來、抄錄號碼、將受傷人車送醫院醫治、一面報告捕房、昨因徐傷痊出院、由捕房將兩造傳至法公堂請訊、先由原告投訴前情、並稱、民人之傷勢尙未全愈、仍在延醫診治中云云、訊之被告拂勞且供認一時疏忽所致、中西官判被告司機違章、罰洋十元充公、並賠原告醫費損失共三百元、着被告每月付一百元、分三個月交付、並保留將來之損失費

金市無强烈之變化

昨十八日標金，稍有起伏，然無强烈變化，前市計有五兩之起仆，後市有四兩之迴顧，至於外匯，尚屬堅固，銀行進出不一，市場內各號求供頗見、若恆興萬興順利等，曾有納進，元茂永大德成福興永等有售出，而人氣上漲，且無實情，自早間即開低盤則光景，但現貨則降，是以復轉基穩，錄其至六百兩關口，迨後市恆興志豐永元茂永等，仍有追購，福泰元成永大德成等則有售出，至於市況，復趨和緩，惟有一二兩伸縮，頗屬疲、嗣後在六百〇三兩之間，至昨英倫銀條，故長十六分之三，遠期加八分之一，銀價加長四分之一，

[illegible]

匯市似穩

◎外匯電訊

[illegible]

債市穩定　多空相持

[illegible]

◎上海銀洋錢市

◎銀行各省匯市

[illegible]

□證券交易所

[illegible]

□物品交易所

[illegible]

棉市續疲　紗無起色

[illegible]

□紗布交易所

[illegible]

粉麥漸趨定勢　現麥廠胃仍呆　價小五分

[illegible]

□麵粉交易所

[illegible]

□雜糧交易所

[illegible]

◈大連油豆餅電

◈滬南米市

◈滬北米市

橡皮市面

上海股票行市（七月十八日開盤）

[illegible]

金業交易所

[illegible]

◈物品交易所

◈銀橫大同行

◈銀樓新同行

銀價又長

[illegible]

厘拆均疲

[illegible]

夏令要品

雞蘇子露　大瓶五角　小瓶三角

急救時疫水　每瓶一元　五角　一角

防疫臭藥水

立斃臭虫粉

樟腦白蘭地

上海四馬路　太和大藥房發行

船期

□昨日進口輪船

□內海出口船期

□外洋出口船期

[illegible]

日本郵船公司出帆廣告

❖開往舊金山

大洋丸　七月念四日

秋父丸　八月二日

❖開往西雅圖

春洋丸　八月十六日

氷川丸　七月十九日

高麗丸　八月九日

❖開往長崎神戶

上海丸　七月十八日

長崎丸　七月念二日

❖開往香港

秋父丸　七月十九日

◆白山丸　七月念二日◆

橫濱丸　七月念五日

◆經由香港新嘉坡往歐洲◆

船身堅固巨大、房間設備清潔、行駛穩妥快捷、亦無暈浪之苦、烹調料精味美、招待格外周到、搭客如蒙惠顧無論中外皆同、

黃浦灘三十一號日本郵船公司　電話六八七八一

▲上海愛多亞路廣西路角▲

治咳專家　唐拾義　防痨久咳丸

（唐拾義一元一瓶世界各埠均有經售）

上海搬場公司

首創第一

搬夫四名不取分文

車租每小時四元

大世界西首　電話六一三九三

河南路橋堍　電話一八八七七

東百老匯路　電話六一三九〇

漢口路十號　電話六一三九四

著名婦科聖藥

烏雞白鳳丸

各埠大藥房均有代售　丸均包紙印有醒獅商標爲記

上海河南路　廣東桂德園老藥局發行

裴阿五夫君鑒　君自十六號賭氣出走迄今不回汝母向我要人萬一二日內再不回家我祇有一死如示知地址我當前來親自領罪　妻阿大啓

惟我獨有之新創透風皮鞋

本公司因感天時酷熱深知着皮鞋諸君難免脚氣蒸熱如着本公司透風皮鞋能使涼風透入極合衛生步履舒適

上海南京路抛球場東　電話一九六三八號

中包仁丹

請服用最便宜之

網球係健身有益之運動仁丹爲防止時疫之靈藥故在炎夏時季氣候不正之際必須常服仁丹也

滬京火車表

上行車　下行車

[illegible]

今日戲目

◉煤油

[illegible]

▲電影▼

卡德路靜安寺路口　夏令配克　蝶戀花

靜安寺路戈登路口　卡爾登　海外奇女子

北四川路　光陸　妙手兒

北四川路　奧迪安　璇宮艷史

北四川路　上海　紅豆相思

愛多亞路　南京　犧牲色相

北京路貴州路　北京　悍姐兒

八仙橋　黃金

大馬路　中央　紅粉軍人

新玉堂春

寧波路　新中央　全部盤絲洞

法租界恩派亞　下集楊乃武

卡德　中集楊乃武

虹口武昌路口　萬國　十二集紅蓮寺

吉祥街　中華　上集楊乃武

北京路貴州路　世界　火燒七星樓

楊州路　中山　江湖廿四俠

老靶子路　百星　海上霸王

虹口海寧路　新愛倫　火燒九曲樓

乍浦路　國民　學生軍

山西路北海寧路口　山西　誰是蝙蝠

乍浦路海寧路口　女伯爵之艷史

北四川路　愛普廬　三兄弟

北四川路橫浜路北　新東方　紐約一少年

武昌路　武昌　驚天動地

黃浦灘平涼路　長江　姨姊的秘密

民國路　東南　想做爺爺

西門方板橋　共和　草裙艷舞

小西門蓬萊市場　蓬萊　李斯德探史

大東門小南門北　通俗　二集新西遊記

閘北大統路　北四大女俠

霞飛路東華　巴黎　貴族爭風

孟納拉路口　光華　劍底鴛聲

南成都路　九星　咫尺相思

西藏路新世界　福星　丘八奇緣

聖母院路　梵王宮　情癡

大華飯店　情場之所鍾　一俠

牛莊路　二星　法蘭西之魂

提籃橋海寧路　東海　雙雄奪美

曹家渡　奧飛姆　武當山大俠

▲京劇▼

二馬路　天蟾舞台　日戲　全本三國志　夜戲　九本封神傍

三馬路　大舞台　日戲　割髮代首　夜戲　四本武則天

北四川路　更新舞臺　夜戲　頭本西遊記

四馬路　上海舞臺　夜戲　全部武松

▲遊戲場▼

新世界　日戲　豪傑之少年　夜戲　三本西遊記